CALVINIST CONTACT

DUTCH-CANADIAN CHRISTIAN WEEKLY

FEB. 7th, 1958 - No. 332 - 10 PAGES • P.O. BOX 312, ST. B, HAMILTON, ONT.

13th YEAR OF PUBLICATION
Authorized as Second Class Mail, Post office Department, Ottawa, Ontario.

"When the chief Shepherd shall appear, ye shall receive a crown of glory that fadeth not away."
James 5 : 4

Een vergeten factor ?

Het valt niet te ontkennen, dat er in de loop van de laatste jaren vrij veel activiteit is ontwikkeld door onze Nederlandse immigranten. Zonder zelfverheffing kan worden gezegd, dat men niet heeft stilgezeten of zich alleen heeft beperkt tot het veroveren van een plaats in het economisch leven van dit land.

Als men zo hier en daar zijn oor te luisteren legt en de berichten volgt, die geregeld in Calvinist-Contact verschijnen, dan zijn er niet veel terreinen meer, waar we niet willen binnendringen. De groei in de immigrantenkerken spant daarin wel de kroon. Hoewel de immigratie sterk is afgenomen, blijft de toename van het aantal kerken toch aanhouden, zij het in mindere mate. De mannen-, vrouwen- en jeugdverenigingen ontwikkelen een grotere activiteit. De christelijke school-beweging ontplooit zich sterk en op grote schaal. De christelijke vakbeweging tracht zich in te werken in de maatschappelijke structuur van dit land. Politiek wil men zich bezinnen om zo mogelijk ook op dit terrein zijn invloed te doen gelden. De radio heeft voor een tijdlang de aandacht gevraagd. Het feit, dat de pogingen na een bescheiden begin weer moesten worden opgegeven, neemt niet weg, dat men hier een taak heeft gezien en nog ziet.

Zonder aanspraak te maken op volledigheid, is dit reeds een respectabele lijst van activiteiten, die worden of werden ontplooid. Eén daarvan is nog niet genoemd en dat is de opmerkelijke belangstelling die voor de evangelisatie aan de dag treedt. Dit blijkt niet alleen uit de pittige artikelen van Rev. Schaafsma in Calvinist-Contact, ook kerkbladen laten een dergelijk geluid horen en het getal van kerken, die een evangelisatie-commissie in het leven roepen, stijgt beduidend. Dit laatste vooral verdient enige aandacht.

In ons verenigingsleven en zelfs in ons kerkelijk leven beperkt onze activiteit zich vrijwel uitsluitend tot de "eigen mensen". Dat moet wel veranderen, maar het is nog mogelijk om onze organisatie op te bouwen en in stand te houden, zonder dat wij daarvoor de Canadezen direct nodig hebben.

Dat is met evangelisatie anders. Het is een feit, dat er verscheidene Nederlanders in Canada wonen, die het "voorwerp" van onze evangelisatie kunnen zijn, maar de meeste, zo niet alle evangelisatie-commissies sluiten het werk onder Canadezen zeker niet uit.

Nu zal iedereen, die in deze of gene tak meewerkt, dadelijk toestemmen, dat het hier vaak veel moeilijker is dan in Nederland. De één meer, de ander minder, maar allemaal moeten we wel eens vechten tegen moedeloosheid. We denken nu niet eens in de eerste plaats aan de moedeloosheid, omdat men teleurgesteld is over het gebrek aan medewerking uit eigen kring. Het gaat ons nu voornamelijk om dat deprimerende gevoel, dat wij krijgen, als we bemerken, dat ons streven zo weinig weerklank vindt bij Canadezen, ook bij Canadese christenen.

Wij zijn er niet mee klaar om te zeggen: die mensen hebben een totaal andere "scholing" gehad. Dat moge waar zijn, maar dan hebben we nog niet meer dan een feit geconstateerd. En als het daarbij blijft, dan moeten wij er rekening mee houden, dat — hoe somber het ook moge klinken, wij met al onze organisaties niet ver zullen komen. Waarschijnlijk niet verder dan onze eigen mensen. En daarbij moeten wij dan nog goed in gedachten houden, dat onze kinderen en hun kinderen veel verder van onze "achtergrond" komen te staan. In andere woorden, als wij dit feit niet gaan bestuderen, als wij dat niet in ons program van actie inschakelen, welke die actie dan ook moge zijn, dan kan het wel eens zijn, dat wij gaandeweg tot de conclusie moeten komen, dat wij op rotsen ploegen. Niemand moet ons hierom van defaitisme beschuldigen. Nog minder moet iemand zich hierdoor laten ontmoedigen. Maar wij moeten ons wel afvragen, of wij misschien een belangrijke factor over het hoofd zien of althans geneigd zijn over het hoofd te zien. En die factor is het bestuderen van de Canadese mentaliteit. Wij moeten indringen in de Canadese gedachtenwereld. Waarom denkt een Canadees anders dan wij? Waarom staat hij toch zo vreemd tegenover een christelijke school of een christelijke vakbeweging? Waarom is ons evangeliseren zo moeilijk in een land waar revivals duizenden en duizenden mensen trekken en men zou zeggen, dat dit volk toch "religious-minded" is?

Wij moeten ons voor twee gevaren wachten. Als wij ons niet de moeite getroosten ons goed te orienteren, goed in te dringen in het gedachtenleven van onze medeburgers, dan lopen wij enerzijds gevaar dat onze boodschap — welke die boodschap ook zij — niet begrepen wordt en daarom niet wordt aanvaard, òf wij worden, teneinde toch terrein te winnen, soepel, té soepel, met het gevolg, dat wij aan ons beginsel zijn kracht ontnemen.

Paulus, de "No. 1 evangelist" zegt, dat hij de Joden een Jood geworden is, voor hen die onder de wet zijn, als onder de wet,, voor hen die zonder de wet zijn, als zonder de wet, voor de zwakken als zwak. Paulus doet hier maar niet wat water bij de wijn. Hij zegt niet dat hij voor de Joden tot het Jodendom teruggekeerd is, en hij beweert tegenover de wettelozen niet, dat hij zonder de wet is (1 Cor. 9 : 21). Maar "om ze te winnen" moet ik eerst in hun gedachtenwereld indringen. Ik moet, zegt hij, er achter komen, hoe die mensen denken en waarom ze tot de conclusie komen dat zij zonder de wet zijn of dat zij onder de wet zijn. Als ik dat weet, dan kan ik mijn boodschap aan hen kwijt.

Denk niet dat het gemakkelijk is. Het zal veel van ons vergen. Maar wij moeten er mee aan de gang, in onze kerk, in onze verenigingen en in onze krant. Ja, ook in onze krant. Want het mag geen vergeten factor worden.

D. Farenhorst.

Dit beeldje van een Man met IJsbeer, is het werk van Jim Karsalu, een Eskimo uit het oostelijk deel van het Canadese Poolgebied. Reeds een groot aantal jaren wordt het Eskimo beeldhouwwerk gerekend tot het mooiste primitieve uitsnijwerk in de wereld. Ontdekkers, zendelingen en missionarissen hebben reeds geruime tijd voorbeelden van het Eskimowerk meegebracht, maar in de laatste jaren hebben commerciële instellingen het mooie uitsnijwerk geïntroduceerd op de markten in 't Zuiden.

GELOOF EN STAATKUNDE

door Mr. C. Bylenga

Ons laatste artikel werd besloten met een belofte. Er zou iets meer gezegd worden over de METHODE die gevolgd dient te worden voor ons als CHRISTEN CANADEZEN om mede leiding te geven aan het politieke leven in ons land.

De meesten onzer staan nog op de drempel van het Canadese staatsburgerschap of zijn die drempel misschien juist gepasseerd. We zijn daarom nog wat voorzichtig, ja zelfs vreesachtig om nu al Canadees politiek te gaan denken en doen. Maar even goed als we enkele jaren geleden de moed hebben gehad om het land van geboorte te verlaten en hier een nieuw leven te beginnen, zo behoren we ook nu de moed te hebben de consequenties te aanvaarden van het Canedees staatsburger te zijn. Ook hier zal het wel net gaan als met de eerste ervaringen op het gebied van werken en wonen in Canada. In het begin teleurstellingen, moeilijkheden om het nieuwe werk en de nieuwe omgeving te leren kennen, maar na dit alles de dankbaarheid dat we toch maar hebben doorgezet, en de volle overtuiging dat we nimmer meer terug willen naar de toestand van vóór ons vertrek naar Canada. Want ook al merken we dat er hier en daar nog wel eens een terugverlangen is naar die tijd, letten we op het geheel, dan toch moeten we erkennen dat Canada ons zelfs meer geschonken heeft dan we ons voorgesteld hadden.

Ik geloof dat het op politiek gebied zo ook zal gaan, als we tenminste de zelfde moed en doorzettingsgeest aan de dag leggen, die we in het maatschappelijk leven hebben getoond. *God schenkt steeds zijn zegeningen boven bidden en denken, als we bidden en werken.*

In een vorig artikel werd in het kort reeds de methode aangegeven, die mij het meest wenselijk toeleek, om tot beïnvloeding in Christelijke geest van het politieke leven in Canada te geraken. Er werd gedacht aan het voorstel van onze medewerker voor Calvinist-Contact, Dave Valstar. Hij bepleitte het vormen van studiegroepen. In vervolg daarop noemde ik het, door middel van deze studiegroepen, contact opnemen met politieke leiders, van wie bekend is dat ze Christen zijn. (Is dit niet iets voor onze mannenverenigingen?)

Als we namelijk onze Christelijke beginselen willen uitdragen in het politieke leven, dan is het zinloos om alleen te blijven staan.

Wanneer een kind honger heeft, dan geeft U het niet één graankorrel, en nog één graankorrel en later nog weer één. De honger zou dan nooit gestild worden, maar toenemen en het kind zou sterven aan ondervoeding. Om de honger te stellen geven we een boterham, die bestaat uit vele graankorrels tesamen gevoegd. Voedsel zo toegediend geeft kracht aan het lichaam.

Zoals uit vele graankorrels één meel wordt gemalen en één brood wordt gebakken, zo moeten ook zij die samen de Christus belijden, een eenheid vormen om ook op politiek gebied CHRISTUS TE VERKONDIGEN. Opzettelijk heb ik hier het beeld uit het bekende avondmaalsformulier gebruikt. Dit formulier laat zo duidelijk de eenheid der gelovigen zien en de geestelijke weldaden die hier uit voortvloeien.

Wanneer Canadese Christenen dan ook door SAMEN te studeren komen tot het vinden van de politieke taak, dan zal dit een zegen *moeten* zijn voor het Canadese volk.

Na het aanbevelen van deze methode, dus het samen werken met Canadese partijleiders die in het politieke leven met God willen rekenen, bleek mij dat niet iedere lezer het met deze gedachte eens was. De vrees werd uitgesproken, dat de samenwerking met Canadese politieke leiders, een geleidelijk verlaten van het positief Christelijk standpunt zou betekenen. Het zou een toegeven zijn aan de sterke humanistische geest die hier heerst. Door het sluiten van een compromis, zou nimmer een humanistische partij bekeerd worden, maar juist de Christelijke invloed verdwijnen.

Bij het lezen van die bezwaren, leek het mij dat de methode zoals ik die genoemd had niet helemaal is begrepen. Want niet het bekeren of zelfs beïnvloeden van een zekere politieke partij werd als methode aangegeven. Neen, het contact met *mede*christenen die een ruime politieke ervaring hebben in ons land, werd aanbevolen. Door samen Gods Wet voor het politieke leven te bestuderen, mogen we niet alleen hopen op vruchten, maar zullen er ook vruchten zijn.

Het is ons allen waarschijnlijk wel duidelijk geworden dat hier in Canada niet het partij*beginsel* de richting van een partij aangeeft. Ik wil enkele voorbeelden noemen, waaruit wel blijkt dat beginselen van een partij hier niet erg belangrijk gevonden worden. Als ze er nog zijn, dan zijn ze vaag en zonder principiele kracht.

Het eerste voorbeeld: een liberale burgemeester, die in Alberta en misschien ook nog wel daarbuiten bekend is om zijn "ten gallon hat". liet onlangs weer van zich horen omdat hij graag leider wilde worden van de liberale partij. Die zelfde burgemeester had enkele weken eerder veel stof op doen waaien, omdat hij met een voorstel aankwam om een uitstekend functionnerend particulier electriciteits bedrijf dat het grootste gedeelte van de provincie Alberta van electriciteit voorziet, te doen overnemen door de gemeente. Wat moeten we nu toch denken van zo'n "liberale" socialist!

Een tweede voorbeeld: enige maanden geleden werden in de provincie Alberta provinciale verkiezingen gehouden. De grote partijen hebben in alle steden gedurende die tijd hun propagandakantoren. Om me een idee te kunnen vormen van het partijleven stapte ik op zekere dag het propaganda kantoor van de momenteel grootste partij in Canada binnen om propaganda literatuur en om een constitutie. Zeer beleefd werden daarop verontschuldigingen

(Vervolg op pagina 2)

GENERAAL CRERAR NAAR NEDERLAND

GENERAAL CRERAR NAAR NEDERLAND

In gevolg van Brits koningspaar

Generaal H. Crerar van het Canadese leger zal de Engelse Koningin en Prins Philip vergezellen tijdens hun staatsiebezoek aan Nederland. in maart. In een kort hoofdartikel zegt de "Daily-Express": "Als de Koningin en Prins Philip in maart een bezoek brengen aan Nederland, zal men in het gevolg een bekend gezicht kunnen zien, het gezicht namelijk van generaal Harry Crerar. Deze 69 jaar oude Canadees is zeer bemind bij het Nederlandse volk, want het was Crerar die het bevel voerde over het Canadese leger, dat Nederland in 1944-1945 bevrijdde. De adviseurs van de Koningin verdienen alle lof voor dit begrijpend gebaar. De tegenwoordigheid van generaal Crerar zal bijdragen tot het succes van het koninklijk bezoek".

THE WEATHER TEN YEARS BACK

NOBLEFORD. - Mild weather prevails on the prairies. A chinook wind is blowing with unabated force for almost three weeks. No snow.

EDMONTON .- Mild weather. Little snow. Easy winter thus far.

(C.C. January 1948)

Onze lezers hebben ook belangstelling voor wat er in Uw omgeving gebeurt. Stuur Uw nieuws van kerk, school en vereniging aan de redactie.

Geloof en Staatskunde

(Vervolg van pag. 1)

gemaakt, dat zoiets niet aanwezig was, maar misschien kon een bekende partijgrootheid me daar wel aan helpen. Daarop verzocht ik de propagandiste dan mijn naam en adres te willen opschrijven, zodat de gevraagde constitutie kon worden toegezonden. Thans, vele maanden later is er nog steeds niets toegezonden.

Duidelijk blijkt uit deze voorbeelden, dat de partijen zich niet laten leiden door een sterk gevoerrende die tijd hun propagandaganda en bestaande uit principiele richtlijnen. Gelegenheidspolitiek, vooral afgestemd op machtige volksgroepen, zoals Labour Unions, kapitaal bezitters en in zekere mate ook de religieuze groepen, zoals de R.K. Kerk en sommige grote protestantse kerkgenootschappen, dat is de normale gang van zaken. Daarbij valt de sterke nadruk op de persoonlijke kracht van politieke leiders. Niet voor niets wordt er een machtig verkiezingsapparaat in werking gezet, waarbij de grote partijfiguren spreekbeurten vervullen in alle delen van het land, tot in de kleinste plaatsjes toe. Wat wordt er niet een aandacht besteed aan de partijcongressen! Daarbij hebben we de voorbeelden van de Conservatives toen hun nieuwe leider Diefenbaker werd gekozen en in zekere niet mindere mate van het kortgeleden gehouden congres van de Liberals nog vers voor ogen. Hebt U niet geluisterd naar de indrukwekkende toespraken van Lester Pearson en zijn opponent Paul Martin? Zulke personen spreken tot de verbeelding van velen en hun invloed in de partij is veel belangrijker dan het stukje papier waarop jaren geleden misschien wel een aantal richtlijnen voor de partij werden vastgesteld.

Juist omdat de persoon hier zo sterk op de voorgrond treedt, mijns inziens in veel sterkere mate dan dat in Nederland gewoonlijk het geval is, is het belangrijk aandacht te besteden aan de politieke leiders. Het is de ervaring dat zij gaarne genegen zijn voor groepen te spreken en op deze wijze kunnen onze studiegroepen veel leren, maar zeker ook veel bijdragen tot het versterken van de Christelijke invloed.

Wat zal hier in de toekomst uit voortkomen? Dat valt moeilijk te voorspellen.

Ik geloof niet dat het voor ons mogelijk is een volledig uitgewerkt plan voor een te voeren Christelijke Staatkunde reeds thans te ontwerpen. We zijn nog veel te weinig op de hoogte van de moeilijkheden en mogelijkheden om hiertoe te komen.

Zal een program zoals door een groot staatsman, Abraham Kuyper, in de Nederlanden werd opgemaakt hier kunnen voldoen? Ik geloof van niet. Abraham Kuyper was een man die de Nederlandse geest door en door kende. Hij kende de eenvoudige arbeider, maar ook de industriele leider.

Het is dan ook onze eerste taak tot die *kennis* te komen van het Canadese leven, zo dat we in staat zullen zijn de Christelijke beginselen op de juiste wijze toe te passen.

Zullen we dan in de toekomst soms lid worden van een der bestaande partijen of zal uit de aanvankelijke vorming van studiegroepen uiteindelijk een eigen politiek-christelijke partij ontstaan?

Ik wil die vraag thans nog liefst onbeantwoord laten. Het belangrijkste is dat we *beginnen*, dat we niet ongeïnteresseerd en onverschillig blijven zitten. Dan hadden we beter in Nederland kunnen blijven, als we niet het vaste plan hebben ook Canada te verrijken met de rijke schatten van ons verleden. Wat een voorrecht is het dan om zo wat voor ons nieuwe Vaderland te kunnen betekenen.

Onward Christian Soldiers. Glory, laud, and honor, Unto Christ the King.

Als dat ook zo is in het staatkundige leven, dan weten we ook daar:

We have Christ's own promise:
And that cannot fail.

Gouverneur Van Baal neemt ontslag

DEN HAAG. - Na vijf jaar gouverneur van Nederlands Nieuw-Guinea te zijn geweest, is aan dr J. van Baal op zijn verzoek met ingang van 1 april eervol ontslag verleend. De heer Van Baal, die lid van de Tweede Kamer voor de AR-fractie was, werd op 1 april 1953 tot opvolger benoemd van de eerste gouverneur van Nieuw-Guinea, mr S. van Waardenburg. Het was bekend, dat gouverneur Van Baal geen tweede ambtstermijn ambieerde. Het is nog niet bekend wie hem zal opvolgen.

De positie van the Dutch Reformed Church op Ceylon

Uit Ceylon ontvingen wij het volgende rapport van de hand van Rev. John Van Ens, Dutch Ref. Pastor in Colombo:

Ook op Ceylon tracht men tot kerkelijke eenheid te komen, pogingen worden aangewend om alle protestantse kerken onder één dak te brengen.

Deze Kerken zijn:

De Anglikaanse Kerk van Ceylon met 39.06 zielen en 124 predikanten;

De Methodisten met 21.135 zielen en 53 predikanten;

De Baptisten met 5.446 zielen en 20 predikanten;

The Dutch Reformed Church (Ned. Hervormde- of Ned. Gereformeerde Kerk, ontstaan in de dagen der Oost Indische Compagnie, red.) met 4.000 zielen en 5 predikaten;

De Presbyterianen met 800 zielen en 2 predikanten;

De Jaffna Diocees van de Kerk van Zuid-India met 3.985 zielen en 16 predikanten.

Het werkcomité voor kerkelijke eenheid heeft haar plan aan de kerken voorgelegd voor een definitieve beslissing. The Dutch Reformed Church trok zich reeds in 1950 uit dit comité terug en zij is door Gods genade de enige Bijbelse stem voor behoudend Christendom in Ceylon.

Door het herleefde heidendom en ontbrande nationalisme voelen de kerken zich over het algemeen geroepen tot nauwere samenwerking. Maar wij behoeven niet te vrezen, want God de Here is onze sterkte en vreugde.

Al de protestantse Kerken, ook the Dutch Reformed Church, zijn lid van de Nationale Raad van Kerken, maar de centrale kerkeraad van the Dutch Reformed Church heeft dit lidmaatschap in studie genomen, alsook dat van the World Presbyterian Alliance en dat van de Internationale Zendingsraad, waaraan zij verbonden is door de Nationale Raad. Men is namelijk van mening, dat deze alle binnen de Wereldraad van Kerken getrokken worden en de Dutch Reformed Church besloot reeds in 1949 om niet tot de Wereldraad van Kerken toe te treden.

The Dutch Reformed Church heeft nu het lidmaatschap van de Geref. Oecumenische Synode aangevraagd en overweegt de uitnodiging om lid te worden van de ICCC alsook een om lid te worden van the World Evangelical Fellowship. Men heeft echter besloten om, alvorens hier toe over te gaan, de uitspraken van de Geref. Oecumenische Synode af te wachten.

Van een internationaal Christelijk Vakverbond naar een Festival of Faiths?

De bestuursraad van het Internationaal Christelijk Vakverbond is van 20—21 November in Amsterdam bijeengeweest om de struktuur van de Christelijke vakbeweging in Europa te bespreken. Onder meer werd hier gesproken over de geestelijke fundering van de Christelijke vakbeweging. Naar aanleiding van deze bespreking werd een commissie benoemd met de opdracht om te onderzoeken wat geestelijk gesproken voor de I.C.V. fundamenteel is en wat niet, dit voornamelijk in verband met de ontmoeting van de I.C.V. met de andere wereldgodsdiensten. In Azië is reeds een Boeddhist bestuurslid, terwijl in Afrika twee Mohammedanen bestuursfuncties bekleden.

Volgens een verslag van de sociale redacteur van het dagblad "De Rotterdammer" verklaarde de secretaris-generaal van het I.C.V., de heer Van Isdeal, dat men in de toekomst minder een beroep zal doen op kerkelijke uitspraken. Men zal meer zelf moeten interpreteren wat essentieel geacht moet worden. De naam Internationaal Christelijk Vakverbond zal men echter niet laten vallen evenmin als het program van beginselen. Thans is het I.C.V. nog teveel een projectie van wat Europa kent. De Aziatische, Afrikaanse en Zuid-amerikaanse omstandigheden zullen tot gelding moeten komen, daarbij steeds pogend de Christelijke ondertoon te bewaren. Door duidelijk vast te stellen wat fundamenteel is voor het I.C.V. zullen er buiten Europa meer mogelijkheden zijn.

Ook zullen meer pogingen ondernomen worden om tot samenwerking met het I.V.V.V. te komen. Men heeft thans hoop op succes omdat de internationale activiteit van he I.C.V. weer aanzienlijk is uitgebreid. (I.C.N.)

KERKNIEUWS UIT NEDERLAND

Naamsverandering?

In "Contact", orgaan ten dienste van de ontwikkeling van het gereformeerde leven, stelt (Mr. Dr.) J. M(eulink) enkele nieuwe namen voor de Gereformeerde Kerken onderh. art. 31 K.O. voor. J. M. is hiertoe gekomen omdat de officiële naam van elke plaatselijke kerk, "Gereformeerde Kerk van ....", veel moeilijkheden veroorzaakt doordat reeds een ander kerkgenootschap dezelfde naam draagt. Hij is van mening dat door een toevoeging aan deze naam, de kerken de pretentie de wettige voortzetting van de Gereformeerde Kerken te zijn, die zich strikt gehouden hebben aan de kerkelijke papieren belijdenis en kerkorde, niet prijsgeven. De postale aanduiding "onderh. art. 31", die oorspronkelijk juist was gekozen, blijkt in de praktijk niet te voldoen, omdat deze buiten de bedoeling om gegroeid is tot de naam dezer kerken. Hierom doet J. M. het voorstel om te overwegen of er geen meer bevredigende definitieve oplossing te vinden is t.a.v. de naam dezer kerken. Hij meent dat de naam "Vrijgemaakt-Gereformeerde Kerk" wel spoedig weerklank zal vinden, daar deze naam echter wat lang is, is zeker ook iets te zeggen voor de naam "Vrije Gereformeerde Kerk", een naam die tevens het voordeel heeft, aan te sluiten bij de namen der kerken in Zuid-Afrika en Australië. Ook ziet hij het als een mogelijkheid de kerken in Amerika en Canada na te volgen, die "gereformeerd" vooraf laten gaan door de naam van hun land, dan zou de naam kunnen worden "Nederlands Gereformeerde Kerk." (I.C.N.)

•

Ned. Herv. Kerk

WAAR ZET DE LEERTUCHT IN?

Jhr. L. de Geer, secretaris van het college van visitatoren generaal van de Ned. Herv. Kerk heeft in een rede over Verdraagzaamheid en Leertucht, gehouden op De Horst te Driebergen, verklaard:

"Het is bepaald niet onmogelijk, dat de leertucht, die volgens de kerkorde van de Hervormde Kerk in 1961 in werking treedt, in de eerste plaats inzet in een rechtzinnige vleugel van de kerk, waar het evangelie der vergeving verduisterd wordt door de te sterke nadruk op de kennis der ellende. Het kan heel wel zo gaan, dat deze tucht niet in eerste instantie wordt toegepast op vrijzinnige en katholiserende hervormden zoals gevreesd wordt." Ook zeide Jhr. de Geer: "Het is overigens nog de vraag of er in 1961 veel veranderen zal."

CALVINIST-CONTACT
DUTCH-CANADIAN CHRISTIAN WEEKLY
P.O. Box 312, Station B, Hamilton, Ont.
Phone LI 5-4636
Advertisements may also be sent:
for Metropolitan-Toronto to: VandeRiet's Bookstore, 215 Main St. N., Weston, Ont. Phone CH 1-3308.
for Edmonton, Alta. to: 9328 Jasper Ave., Edmonton, Alta.
Calvinist-Contact is published Friday every week.
Closing date: Saturday before date of issue.
Subscription price: $ 4.00 per year.
Published by B & K - Press, Hamilton, Ont., on behalf of the Calvinist-Contact Publishing Association.

Executive Committee: Rev. Jac. Geuzebroek (President), Rev. A. H. Venema (Secretary), Rev. J. Van Harmelen, H. Tiesma and D. Farenhorst.
In charge of editorial matters: A. Otten.
Associate Editors: Rev. A. De Jager, Rev. J. Gritter, Rev. F. Guillaume, Rev. K. Hart, Dave Valstar, Rev. H. Van Andel, Rev. T. C. Van Kooten.
Department Editors: J. W. Bakker, l.i., Mrs. J. W. Bakker, Rev. J. Ehlers, Mrs. T. Van Ameyde, Rita Van Westenbrugge, Mrs. C. Witt.
Contributors: C. Bijlenga, Rev. J. De Jong, Rev. J. Hanenburg, Rev. A. B. C. Hofland, W. C. Homburg, Rev. N. B. Knoppers, Rev. Dr. R. Kooistra, Rev. H. W. Kroeze, Rev. J. Overduin, Rev. A. Persenaire, Wm. R. Rang, Rev. A. W. Schaafsma, Rev. D. J. Scholten, Mr. J. J. Schriel, Rev. Dr. P. Schrotenboer, Rev. Dr. G. J. Spijkman, J. W. F. Uitvlugt, Rev. A. J. J. VandenPol, Rev. F. L. VandenBom (Australia), J. Vander Vliet, Rev. J. Vriend, . ev. M Vrieze e.a.

BUISMAN's AROMA
maakt het hele verschil
• Ook bij soluble koffie doet een beetje BUISMAN's Aroma wonderen.

Vraag Uw winkelier of schrijf voor adressen aan:
CANADIAN BUISMAN CO. LTD. • 221 HALL-BUILDING
789 WEST PENDER STREET • VANCOUVER I-B.C.

DUXBURY
TRAVEL SERVICE
Agent: TCA, KLM, Holland-America Line, Europe-Canada Line
BRAMPTON, ONT.
85 Main St. N. Phone GL 1-4280
Agent Canadian National Railways

SPAREN VOOR EEN REIS?
CP* betaalt 3%
Een geschikte plaats om te sparen
Vraag naar "Save-by-Mail Service"
U krijgt de volledige spaar-service PLUS het gemak van langer open zijn.... een hogere rentevoet.... vervallen cheques op verzoek retour.
Bezoek de vriendelijke branch-manager of post onderstaande coupon. Ontdek waarom zoveel "verstandige spaarders" naar Canada Permanent gaan.
* CANADA PERMANENT
MORTGAGE CORPORATION
Halifax, Hamilton, Regina, Saint John, Brantford, Edmonton, Montreal, Woodstock, Vancouver, Toronto, Winnipeg, Victoria
Post deze Coupon voor volledige inlichtingen
CANADA PERMANENT MORTGAGE CORPORATION
320 Bay Street, Toronto 1, Ontario
STUUR MIJ ALLE GEGEVENS VAN UW COMPLEET SPAARSYSTEEM.
NAAM: ....
ADRES: ....
....

SAMENWERKING GEVRAAGD

Het valt niet te ontkennen, dat er gedurende de laatste maanden van een toenemend politiek bewustzijn gesproken kan worden. In tegenstelling tot voorheen zijn er thans velen, die de strijd tussen de Conservatives en de Liberals met belangstelling volgen. Mede om deze reden wagen wij nogmaal een poging aandacht te vragen voor het vormen van politieke studiegroepen.

Wij hebben begrip voor de moeilijkheden die de verwerkelijking van dit plan in de weg staan. Maar anderzijds zouden wij er met nadruk op willen wijzen, dat de politiek zich intussen wel met ons bezig houdt. Om dit te verstaan zullen wij moeten bedenken, dat de functie van het politieke bedrijf kan worden omschreven als de organisatie van de gemeenschap.

Een halve eeuw geleden kon men zich in Canada wellicht nog de weelde veroorlozen aan deze bewering schouderophalend voorbij te gaan. Maar sedert dien heeft ook in dit land het individualisme grotendeels plaats moeten maken voor de gemeenschapsgedachte en raken thans Staat en Staatkunde de totale structuur van de samenleving.

Daarom staan wij thans voor de vraag welke houding wij als Calvinisten tegenover de verschillende politieke stromingen moeten aannemen. Wij geloven niet, dat iemand onzer enig bezwaar zal maken tegen de stelling, dat onze politieke meningsvorming bepaald wordt door ons Christelijk politiek beginsel. Deze waarheid wordt in haar algemeenheid door de meeste Calvinisten van Hollandse afkomst onderschreven. De moeilijkheden rijzen echter, wanneer het er om gaat van dat Christelijk politiek beginsel een krachtig getuigenis te geven.

In dit verband kunnen wij ons niet aan de indruk ontworstelen, dat velen onzer ten aanzien van deze zaak volkomen in het duister tasten. Het is niet gemakkelijk hiervan de oorzaken aan te wijzen. Mede hierom geven wij gaarne het woord aan Dr. W. P. Berghuis, die in het in Holland verschijnende maandblad "Anti-Revolutionaire Staatkunde" het volgende opmerkt:

"Eén van de verschijnselen van onze tijd, zoals die zich ook in de verkiezingsuitslag heeft geopenbaard, is de "ontgeestelijking" in de politiek, d.w.z. dat er ook onder hen, die voor hun leven en levensrichting nog wel geestelijke en door Gods Woord bepaalde richtsnoeren aanvaarden, zijn, die hun politieke keuze door puur "zakelijke", althans "niet-geestelijke" factoren laten bepalen. Daarbij is het niet de kwestie, dat de mens van onze tijd en speciaal de christenmens van deze tijd niet meer van uit een "ideologie", een door Christus gegrepen zijn, wil leven en denken, ook in zijn politieke activiteit. Hierbij spelen veeleer geestelijke verwarring brengende theologische beschouwingen een rol, alsmede de aard-zakelijke gerichte en stoffelijk-gestemde politieke vraagstukken van onze tijd. De Christelijk-politieke gedachte kan alleen levend en leven-wekkend zijn, indien zij waarlijk principieël is, d.w.z. uit de Bron des levens ontspruit en daardoor wordt gevoed".

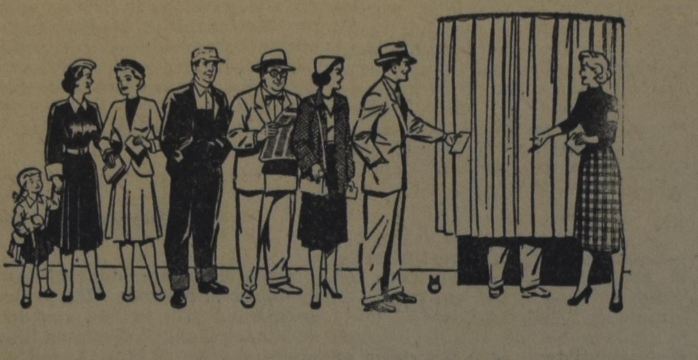

Een nieuwe verkiezing is ophanden.

Aan deze woorden behoeven wij niets toe te voegen. Ook onder ons heerst er immers dikwijls grote verwarring ten aanzien van het Christelijke organisatiewezen. En ook onder onze gelederen zijn er velen, die er geen bezwaar in zien hun politieke keuze door zakelijke motieven te laten bepalen. Wij hebben persoonlijk mensen ontmoet, overtuigde Christenen, die hevig ontstemd zijn wanneer men de Social Credit Party op haar beginsel wil toetsen, omdat volgens hen die sociaal voelende partij boven alle verdenking staat.

*

De verlegenheid van vele Calvinisten met het politiek beginsel kan ook voortvloeien uit de neiging de verschillende levensverbanden theoretisch zo van elkaar te scheiden, dat van hun onderlinge samenhang niet veel meer overblijft en de Christelijke beginselen voor die verbanden als zelfstandige grootheden worden beschouwd.

Wie echter een studie maakt van het ontstaan der Christelijke partijvorming in Nederland ontdekt al spoedig, dat een man als Groen van Prinsterer de nadruk heeft gelegd op de eenheid van het beginsel in de strijd tegen het ongeloof op alle levensterreinen. Hij zag, dat alle menselijke dwalingen uit eenzelfde wortel voortkomen en daarom door eenzelfde beginsel bestreden moeten worden. Tegenover de souvereiniteit van de menselijke rede stelde hij de Goddelijke autoriteit van Jezus Christus, aan wie alle macht is gegeven in de hemel en op aarde.

Wanneer wij aan deze waarheid vasthouden zullen wij ook in Canada moeten uitgaan van een totalitaire levenshouding. Het is onjuist onze arbeid op kerkelijk, sociaal en politiek terrein zo van elkaar te scheiden, dat de machtige visie van het Calvinisme schuil gaat achter de hechte muren der verschillende afdelingen. Het Calvinisme in Canada kan alleen tot zegen zijn, wanneer tegenover de totalitaire levenshouding van het Liberalisme de eenheid van het Christelijk beginsel wordt geplaatst, dat in eigen kring de strijd aanbindt tegen elke vorm van dualisme en naar buiten getuigt van Gods souvereiniteit over alle terreinen des levens.

In de practijk betekent dit, dat b.v. de vergaderingen van de C.L.A. zouden worden verrijkt, indien van tijd tot tijd aandacht werd geschonken aan politiek-sociale vraagstukken. Het streven van de C.L.A. is toch immers niet alleen gericht op de bescherming van de arbeidersklasse en de verbetering der werkomstandigheden. Als Christelijke vakbeweging zal zij zich ook moeten bezinnen over politieke vraagstukken. Ons volk zal weer moeten leren, dat de meeste politieke ideologieën zijn geboren uit de strijd voor sociale verbetering en dat daarom politieke en sociale problemen onlosmakelijk aan elkaar verbonden zijn.

Daarom hopen wij, dat in de toekomst bij alle Calvinistische actie meer de nadruk op de eenheid van het leven zal worden gelegd en dat dit zal leiden tot nauwere samenwerking. Wanneer dit geschiedt is het geen vraag meer of wij "aan politiek doen", maar zal elke Calvinist blijmoedig zijn steun geven aan het voorstel tot het vormen van politieke studiegroepen. Dan zal hij zich haasten om in de volle wapenrusting te staan om als een getrouw dienstknecht zijn Heer te dienen.

Door zulk een samenwerking zouden wij ook worden behoed voor het gevaar het bestaansrecht van een Christelijke organisatie af te meten naar de door haar bereikte practische resultaten. Als Calvinisten "in de verstrooiing" zullen wij onze harten moeten openstellen voor de geest van de Reformatie, die, met verloochening van stoffelijk gewin, zich bediept in de universele betekenis van het Woord van God en de strijd aanbindt met de geest van deze eeuw. Deze arbeid is nimmer zinloos of onbelangrijk, omdat zij wordt verricht in dienst van de Koning der koningen.

Als wij werkelijk bezorgd zijn voor het geestelijk welzijn van onze kinderen, laten wij er dan moeite voor doen de erfenis der Reformatie onbezoedeld over te leveren, opdat er ook onder ons nageslacht mensen gevonden zullen worden die door ijver voor des Heeren zaak worden verteerd.

Dave Valstar.

Deze week

wilden wij speciaal Uw aandacht vestigen op onze uitgebreide keuze in beroemde Nederlandse sigaren.

De volgende merken zijn regelmatig in ruime prijsvariaties in onze stores voorradig:

Elisabeth Bas
Hofnar
Ritmeester
Willem II
Mundi Victor
Karel I
Schimmelpenninck
Panter
Velasques
Carnegie

•

THISTLETOWN
387 Albion Road
Phone CH 4-2008

•

SCARBORO
1429 Kingston Road
Phone OX 1-8691

IMPORTED FOODS
TEXTILES
TOBACCOS
GIFTS

Bezoekt onze stores om te profiteren van onze

WEKELIJKSE SPECIALS

Gratis home delivery

HOLLAND STORES

Voor alle land-, zee- en luchtreizen
dit reisbureau
G. DEN HARTOG
Agent
"Holland America Line",
"Seven Seas", enz.
R.R. 2, AYLMER
Highway 73 South - Phone 487 R 58

The
IMMIGRATION COMMITTEE FOR CANADA
of the Christian Reformed Church
intends to meet in Toronto, Ont.
on February 19 and following days.

All correspondence concerning the immigration work in Canada should be sent to the secretary, Mr. J. Vander Vliet, 304 Dundas Street W., Trenton, Ont., before the 17th.

Christian School Movement

..HANEY-PITT MEADOWS. - Our Christian School did have some hard times in 1957. It started in early spring when a neighbour complained about the noise the children made. We thought that we were in the clear, but at the hearing at the municipal council they informed us that the neighbour was in the right and our school had to be moved as soon as possible.

But the local press and public opinion were in our favour and we were allowed to finish the current term.

September came and we moved to an abandoned building of the public schools, which was already owned by one of our boardmembers. It could not pass the inspection of Health and Welfare, before a lot of material and free labor was invested, but finally all was okayed and we started with 56 students and two qualified teachers.

There is room for a few more students, but before long we have to do something again for expansion.

The Ladies-Aid presented us with a wonderful slide-projector as part of the proceeds of the bazaar. The students themselves are saving for a record-player, to make a long story short, just about everybody is in favour of keeping and expanding our school and we hope that our Heavenly Father will bless us in our activities and hear our prayers so that we may have and keep our school for years to come.

Talking about co-operation in respect to private schools: Our children go part of there way to school with the bus of the Roman Catholic school and a number of their students go partly their way with the panel of our schoolbus-driver. They exchange students about halfway the two schools.

J. C.

ST. THOMAS. - Een jaarvergadering van de Christian School Association werd gehouden op Donderdagavond 23 Januari in de basement van de Chr. Ref. Church o.l.v. Mr. I. Haaksma. Dat de jaarvergadering pas in 1958 gehouden kon worden was het gevolg van langdurige samensprekingen met de leden van de Free Chr. Ref. Church. Helaas moest de voorzitter meedelen, dat het nog niet tot een samenwerking gekomen was.

De jaarverslagen lieten een opgewekt geluid horen; 63 leden met ongeveer $ 10.000 aan de bank is om dankbaar te stemmen. In de pauze werd door de leden van de meisjesvereniging koffie met koek geserveerd. Een collecte daarvoor bracht $ 38.— op, welk bedrag werd afgestaan aan de penningmeester van de schoolvereniging. Zo werkt oud en jong samen voor de school. In drie vacatures werden tot bestuursleden gekozen de heren H. Pieters, J. Heyerman en D. de Ruiter. Wegens tijdgebrek kon de agenda niet geheel afgewerkt worden. Plannen van het bestuur voor een "drive" door de gemeente om geld in te zamelen voor schoolbouw moesten tot een volgende vergadering blijven liggen.

BELLEVILLE, ONT. - Donderdagavond 23 Jan. werd hier de eerste jaarvergadering gehouden van onze Chr. Schoolvereniging. De voorz. Ds. P. M. Jonker hield een toespraak, waarin hij op duidelijke wijze liet uitkomen, dat het op grond van Gods Woord onze heilige roeping en plicht is, samen onze schouders er onder te zetten, om ook in Belleville te komen tot het oprichten van een Chr. School. Wij hebben, zo zei de spreker, de Heere onze God dat bij de doop van onze kinderen beloofd.

Onze zangvereniging onder leiding van de heer W. Hoekstra, gaf enige nummers uit de Psalter Hymnal ten beste, en de heer Van den Bos liet ons enige prachtige natuurfilms zien en het leven van de Eskimo's. Het was wel zeer jammer dat er nog zoveel lege stoelen in het kerkgebouw waren; de geringe opkomst is ontmoedigend voor het voortzetten van de actie voor Chr. onderwijs.

Voor het aftredend bestuurslid de heer T. Mywaard, die zich niet weer herkiesbaar stelde, is gekozen de heer H. Koomans. Het concept reglement werd met een enkele wijziging aangenomen en vastgesteld. Nadat de heer R. Bouma Sr. was voorgegaan in dankgebed sloot de voorz. deze vergadering.

TASMANIE

Christelijke School in Kingston-Hobart

Op de jaarvergadering van de "Vereniging voor Christelijk Onderwijs in Kingston-Hobart", Tasmanië, werden de door het bestuur voorgelegde plannen met vrijwel algemene stemmen aangenomen. Dit betekent dat £4000 per jaar gevoteerd zal worden voor exploitatiekosten van de te stichten school, en dat een school met drie lokalen gebouwd zal worden, die, geheel ingericht, begroot is op £12.500. Waar het eerste bedrag reeds bijna geheel door de leden is toegezegd, plaatst de benodigde £12.500 voor bouwkosten en inrichting de jonge enthousiaste schoolvereniging voor grote financiële offers. Daar echter een kleine zeventig kinderen in aanmerking komen om de school te bezoeken en de ouders niets liever zien dan dat aan hun kinderen christelijk onderwijs gegeven wordt, is de offervaardigheid groot, hoewel de kleine immigrantengemeente zeker niet zelf alle onkosten zal kunnen dragen.

Presbyterian Church vóór Openbare School

The Presbyterian Church in the U.S.A. heeft een studiegids uitgegeven getiteld "De Kerk en de Openbare School". Het hoofddoel van deze brochure is te weerleggen dat de Openbare Scholen "godless" zijn.

Ontevredenheid over benoemig van Rev. Dahlberg

Verschillende amerikaanse bladen en radiocommentatoren hebben in de afgelopen weken hun ontevredenheid over de benoeming van Rev. Dahlberg, als voorzitter van de Nationale Raad van Kerken in Amerika, niet onder stoelen of banken gestoken. Deze ontevredenheid spruit voort uit het feit, dat Rev. Edwin T. Dahlberg, die predikant is van de Delmar Baptist Church in St. Louis, Missouri, sedert 1942 lid is geweest van verschillende communistische mantelorganisaties.

Zo worden de volgende comité's en organisaties, die als revolutionair te boek staan bij de Commissie voor onderzoek naar on-amerikaanse activiteiten, genoemd:

Nationaal Comité ter verdediging van politieke gevangenen.

Borgfondscomité voor politieke gevangenen.

Burgercomité ter bevrijding van Earl Browder. (Browder was secr. gen. der comm. partij en diende in de dagen van dit comité een straf uit wegens meineed en het in bezit hebben van een vals paspoort).

Nationaal Comité voor herroeping van de McCarran Act.

Voorts was hij in 1946 lid van Nationaal Comité ter bestrijding van het anti-semitisme, een organisatie waartegen van joodse zijde werd gewaarschuwd als een communistische mantelorganisatie.

Ook kwam zijn naam voor op het petitionnement van het Comité ter verschaffing van recht voor Morton Sobell (Sobell ondergaat een gevangenisstraf van 30 jaar tengevolge van zijn aandeel in de Rosenberg spionnage-affaire). Dit comité staat op het ogenblik bekend als de meest actieve communistische mantelorganisatie.

In zijn programma in het Mutual Broadcasting System "Behind the Haedlines" van 15 december, besprak de bekende radiocommentator John T. Flynn de benoeming van Dahlberg, waarbij hij de diverse communistische mantelorganisaties waaraan de naam van Rev. Dahlberg verbonden was de revue liet passeren en besloot met de vraag: "Was er nu niemand anders om deze belangrijke post te bezetten?" In verschillende bladen wordt er op aangedrongen, dat de protestantse kerken hun verhouding tot de Nationale Raad van Kerken zullen herzien.

ZUID-AFRIKA

Zending in Basutoland

De Ned. Geref. Kerken in Zuid-Afrika delen in hun officiële orgaan mee, dat de Zendingskerk in de Oranje Vrijstaat op 1 december 1957 begonnen is met het zendingswerk in Basutoland. In dit gebied heeft jarenlang het Parijse Zendingsgenootschap alleen gewerkt en is de Rooms-Katholieke actie in de laatste jaren in grote mate toegenomen. Zeer vele leden van de Ned. Geref. Kerken leven daar in de verstrooiing, zodat optreden van de kerk in dit gebied zeer noodzakelijk werd. Men acht het een verblijdend teken, dat de Zendingskerk met deze actie begonnen is en ziet hierin een mooi voorbeeld van zendingswerk van een jonge kerk.

gratis...
VOEDSELPAKKET VOOR IMMIGRANTEN

Een nieuwe vorm van reclame

Reclamedeskundigen zitten dag aan dag te prakkizeren, hoe zij een product het vlugste bekendheid kunnen geven. En in Canada gaat het oog steeds meer open voor de belangrijke kansen die er liggen bij de immigranten, die bij tienduizenden jaarlijks dit land helpen bevolken. Eén van de nieuwste toepassingen op het gebied van reclame zal volgens een artikel in de Financial Post in dit jaar grote opgang maken, nl. "sampling", het gratis verstrekken van bepaalde huishoudelijke artikelen in kleine hoeveelheden ter kennismaking. Speciale aandacht zal hierbij worden besteed aan de immigranten, die nog niet langer dan een jaar in Canada zijn.

Hebt U al een potje vloeibare zeep in Uw brievenbus gevonden, of een enveloppe met een beetje instant coffee of een pakje noodlesoup? Dat was dan nog maar een voorspel. Want kortgeleden is een bedrijf opgericht, dat zich specialiseert op het weggeven van etenswaren en gebruiksgoederen, aan immigranten, *New Canadian Sampling Services* wier werk het zal zijn, de nieuwe immigranten bekend te maken met Canadese producten, door hen gratis monsters ervan te verschaffen.

Het eerst aan de beurt zijn die imigranten die in de Toronto-Hamilton area wonen. Hier maken de immigranten reeds een derde van de bevolking uit en in dit district worden ook in 1958 weer een honderd duizend nieuwelingen verwacht. Deze immigranten, en allen die gedurende het laatste jaar in Canada kwamen, kunnen een bericht verwachten, dat zij een gratis voedselpakket kunnen ontvangen als zij zich laten inschrijven op het kantoor. Een staf kantoorpersoneel dat verschillende talen machtig is, verwerkt daar de gegevens van een aanvraagformulier en de "landingskaart" waardoor voorkomen wordt, dat dezelfde persoon meerdere malen van deze weggeverij gebruik zou maken. Bovendien heeft iedereen die een pakket in ontvangst neemt een verklaring te tekenen.

*

Wat er in het pakje zit? Dat is nog niet uitgemaakt. Het is de bedoeling, dat fabrikanten monsters van hun producten beschikbaar stellen, zo gevarieerd mogelijk. Voor omvangrijke artikelen, zoals b.v. bakmeel e.d. kunnen gift coupons worden ingesloten, die in de winkel geruild kunnen worden tegen het product zelf. Artikelen die te duur zijn om weg te geven, zoals T.V. kunnen door middel van drukwerk en foto's onder de aandacht gebracht worden. Alle reclamedrukwerk in dit pakket wordt in 6 talen gedrukt, Engels, Duits, Hollands, Italiaans, Pools en Hongaars.

Natuurlijk wordt ervoor gewaakt, dat er in het pakket geen twee soorten zeep worden verpakt en dat op geen enkele manier concurrentie bestaat tussen de artikelen in het pakket. Wel wordt overwogen om verschillende fabrikaten de kans te geven, door voor de diverse districten verschillende pakketten samen te stellen.

*

Het kantoor van Sampling Services verzamelt de gegevens zoals land van herkomst, ouderdom van de immigrant enz. voor de fabrikanten die aan de actie deelnemen. Drie maanden later worden de immigranten bezocht en wordt een onderzoek ingesteld om te zien, welke producten in de gezinnen worden gebruikt, waardoor men het resultaat van deze reclamecampagne kan bepalen. Deze gegevens worden dan weer verwerkt op de kantoren van een bedrijf, waaruit New Canadian Sampling Services is voortgekomen, nl. *McDonald Marketing Ltd.* een instelling op het gebied van marktonderzoek.

*

Een ongeveer gelijksoortige actie, nl. om reclame te maken door het weggeven van artikelen, wordt al jarenlang toegepast door de zowel in Canada als de U.S.A. bekende *Welcome Wagon Ltd.* Dit stamt af van een oud gebruik uit de tijd van de pioniers toen de zgn. "Conestoga wagon" er op uittrok om nieuwe settlers van proviand te voorzien.

De Welcome Wagon bestaat al dertig jaar. Een Welcome wagon gastvrouw klopt aan bij huizen, die een dag of twee geleden nieuwe bewoners hebben gekregen. Zij biedt namens de plaatselijke winkeliers een mand met artikelen aan ter waarde van tien tot 15 dollar en maakt een praatje met de nieuwe vrouw des huizes. Ze kan inlichtingen verschaffen over de stad en de buurt, kerkelijk, politiek en sociaal, over scholen en alles wat een huisvrouw die pas in een nieuwe buurt gekomen is, maar interesseert. Een dergelijke weggeverij van goederen heeft ook wel plaats bij de geboorte van een baby. In alle gevallen is het een poging om het hoofd te bieden aan een steeds zwaardere concurrentie en een steeds moderner wordend verkoopsysteem, waarvan in de meeste gevallen de handige huisvrouw een goed en voordelig gebruik kan maken.

Drieling geboren

BOWMANVILLE, Ont. - De fam. A. Smit, Pontypool, Ont. werd verblijd met de geboorte van een drieling. Moeder en haar drie dochtertjes verheugen zich in een goede gezondheid, terwijl de vader en de drie oudste dochtertjes in spanning op hun thuiskomst wachten.

Bijeenkomst tot oprichting van een

Christelijke Persvereniging

in het basement van de 1st Chr. Ref. Church te

VANCOUVER

op VRIJDAG 28 FEBR. a.s. om 8 uur n.m.

Inzonderheid abonnees van ons Calvinist-Contact zijn welkom ter bespreking van onze arbeid voor dit blad.

E. LANINGA.
H. SCHOLTE.

Lezers schrijven ...

"Verder zend ik U nog weer een nieuwe abonné en ik ben er zeker van dat zij uw blad met evenveel genoegen zullen lezen als wij dat elke week doen.

Arie was weer buitengewoon goed in de laatste C.C.

Ontvang onze hartelijke groeten en de beste wensen voor Calvinist-Contact."

Mrs. G.P. te R.D. (Alta).

DUTCH BOOKSTORE
H. VAN PELT
25 Hiawatha St., - ST. T'IOMAS
Voor het Hollandse boek
zijn wij het
VOORDELIGSTE ADRES
Vraagt onze lijsten!

Hollander vermist in Alberta

Sinds Maandagmiddag 27 Januari heerst er in Beverly, Alta. grote ongerustheid over het lot van de Nederlander Hendrik Fransen, die als piloot van een P.W.A. Anson vliegtuig op een vlucht van 410 mijl van Clifton Point naar Yellowknife (N.W.T.) is vermist.

Dit bericht ontvingen wij van onze medewerkster in Alberta, en is verzonden op 28 Januari. Zij schrijft: U begrijpt, dat de spanning onder onze mensen groot is. Ik hoop U binnenkort de gunstige afloop en meer bijzonderheden te kunnen melden.

Bijzonderheden werden door de autoriteiten niet verstrekt, maar langs andere weg werd vernomen, dat de piloot per radio gemeld zou hebben, dat hij zijn vliegtuig wegens slechte weersomstandigheden wilde neerzetten op een particuliere landingsstrip. Dat is het laatste, wat van hem gehoord werd.

Mr. Fransen was de enige man aan boord van het vliegtuig. Hij is lid van de Christian Reformed Church te Beverly, Alberta. Zijn vrouw en twee kinderen leven tussen hoop en vrees. Het vliegtuig is voorzien van een complete "survival" uitrusting", met voedsel voor 28 dagen. Verscheidene vliegtuigen zijn direct gaan zoeken in het district ten Oosten van het Great Bear Lake, maar werden gehinderd door mist en sneeuw.

INGEZONDEN:

The Kingston Calv. Cadet Club presents:

Dear Readers;

Last Wednesday evening, January 22 the Kingston Calvinist Cadet Club had its first Father and Son Banquet. The purpose of this banquet was to get the fathers more acquainted with the Calvinist Cadet Movement.

And this was really a wonderful opportunity. After the excellent supper, which was served by three ladies, one of the counsellors talked about the purpose of the Calvinist Cadet Corps. We had a good discussion about several problems. One of the problems was to get the uniforms, which are now available for our Cadets.

After recess we played some games between Fathers and Sons. Coffee was served once more. We sang the Calvinist Cadet Hymn, and one of the Fathers closed the meeting with prayer. We can look back on a very successful evening.

Dear Reader, I know what you will say. You wonder what this is all about.

Yes, we as Chr. Ref. Church denomination have our own Calvinist Cadet Corps. An organization for our boys.

A well balanced program includes devotional, hobby craft, educational and fun activities, in which each boy can participate.

There is also an Achievement program.

When a boy first becomes a member of the C.C.C., he starts as a Recruit. Several things are required of him, before he can become a Pathfinder, Builder and Guide.

Some of the congregations in Canada may have a Boys' Club already, but is it a Calvinist Cadet Club, which includes more activities for your boys?

You should have a Calvinistic Boys program. Which aids not only in the spiritual, but also in the physical, mental and social advancement of your boys.

We must help our covenant youth, who will be the Christian Fathers and Christian Leaders of the future. This is our responsibility to the Kingdom of God, the Church, the Community and the individual. Our goal is:

"In every Church a Boys Club.
Every Boys Club a Calvinist Cadet Club.
Every boy a Calvinist Cadet."

Organize a Club in your Church.

If you would like to get more information, write to:

Calvinist Cadet Corps,
44 Ionia Avenue, S.W.
Grand Rapids, Michigan, U.S.A.

Personally, we would like to come into contact with the leaders of the different Boys Clubs in Eastern Ontario. With the purpose of organizing a Council. So would you please write to

Mr. L. Raamsdonk,
R.R. 1, Cataragui,
near Kingston (Ont.).

Handige Wenken
door
FIVE ROSES
BLOEM

V: *Hoe kan men vlug en eenvoudig zure room maken?*

A: Voegt 2 theelepels citroensap of 1 theelepel azijn toe aan elke cup room.

V: *Hoe kan men bloem en water glad vermengen zonder klontjes te krijgen?*

A: Doet het in een kleine fles, sluit het goed af en schudt grondig.

Wat zijn de voordelen van Five Roses Bloem voor-elk-doel?

Five Roses Bloem-voor-elk-doel is zodanig samengesteld, dat het voor *alle* bak-doeleinden geschikt is. U behoeft daarom geen enkel andere soort bloem te kopen. Het is uitstekend voor alles wat U wenst te bakken — van cake tot brood. Five Roses is al sinds meer dan 60 jaar zeer gewild in Canadese huishoudens. De reden daarvan is de betrouwbare, nimmer falende kwaliteit van Five Roses.

FIVE ROSES

De meest gerespecteerde naam in Canada waar het bakken betreft.

Wordt lid van de
ONDERLINGE ZIEKTE VERZEKERING

Deze Onderlinge Verzekering

* Stelt het lidmaatschap open voor alle Nederlanders van Prot. Chr. Huize.
* Verzekert haar leden tegen Ziekenhuis- en Operatiekosten;
* Wordt beheerd door een "Board of Directors" gekozen door de leden;
* staat onder toezicht van de Regering.

Kosten:

1. Contributie lidmaatschap $1.00;
2. Bijdrage Reservefonds, ingesteld op eis der regering, wordt alleen gevraagd bij toetreding als lid. Voor gezinnen $ 10.00. Voor kinderen boven 18 jaar $ 4.00. Voor alleenstaande personen $ 5.00.
3. Premies: $ 15.00 per kwartaal per gezin, kinderen tot 18 jaar inbegrepen;
$ 6.00 per kwartaal voor inwonende kinderen boven 18 jaar;
$ 6.00 per kwartaal voor alleenstaande personen.

Uitkeringen:
(MAXIMUMBEDRAGEN)

1. Ziekenhuisverpleging (verpleging 3e klas, de z.g. "ward rate") .... $ 150.00
2. Operatiekosten (minimum tarieven vastgest. door Ver. v. doktoren, Ont.) .... $ 200.00
3. Medicijnen en Rontgenfoto's (de z.g. "EXTRA'S") $ 50.00
4. Bevallingen .... $ 50.00

Nieuwe immigranten, die zich binnen 60 dagen aansluiten en de premie betalen vanaf de datum van aankomst in Canada delen zonder wachttijd in de uitkeringen.

CHRISTIAN REFORMED CHURCH CO-OP. MEDICAL & HOSPITAL SOCIETY — BOX 473 — HAMILTON, ONT.

Zend ons per omgaande inlichti-gen over uw verzekeringsplan

Naam ....

Post-adres ....

% ....

ALBERTA AAN DE LIJN

VAN EEN HALVE STAD, EEN WAGGELENDE SPUTNIK EN INDIAANSE OLIE-MAGNATEN

Ons koesterend in een heerlijk zonnetje komen we deze maal aan de lijn. Ja, we hebben tot nu toe een heel zachte winter en iedereen hier vraagt zich met spanning af, wanneer de winter eigenlijk beginnen gaat. Midden in Januari werden record-temperaturen geboekt, wat tot gevolg heeft, dat de immigranten, die pas vorige zomer aangekomen zijn, ons honend vragen: Zeg, hoe zit dat nu met die sterke verhalen van jullie over 30 graden onder nul en aanverwante gruwelijkheden? Dan halen we gelaten onze schouders op en profeteren somber: wacht maar, dat komt nog wel!

Intussen is ook hier weer de jaarlijkse Do-it-now-campagne geopend om de seizoen-werkeloosheid zoveel mogelijk tegen te gaan. Deze is hier, evenals in andere delen van het land, groter dan in vorige jaren. Regering en zakenmensen werken samen in deze campagne, die erop gericht is het publiek te overtuigen, dat het nu de tijd is om binnenwerk te laten doen. De leuze "do it now" wil ons verder duidelijk maken, dat er veel meer werk in de winter uitgevoerd kan worden, dan wij denken. Het blijkt dat, b.v. in de constructie, de methodes een technische vooruitgang gemaakt hebben, waarmee de gedachtengang van de meeste mensen geen gelijke tred gehouden heeft. Ze weten nog niet, dat verscheidene dingen, die vroeger in de winter onmogelijk waren, nu wel gedaan kunnen worden. We hopen, dat de campagne een groot succes wordt. Wilt U iets laten aanleggen, decoreren, restaureren, schilderen, vertimmeren? Dan mensen, doet het nu!

De eerste maand van het jaar 1958 bracht ons ook een nieuwe city. Grande Prairie, het grootste dorp in het bekende landbouwdistrict de Peace River country, werd Alberta's negende en noordelijkste stad. De feestelijkheden ter gelegenheid van deze bevordering werden uitgesteld tot Februari. Grande Prairie met 7000 inwoners zou de eerste stad in de Peace River geweest zijn, als onze westerburen in B.C. ook niet te zelfder tijd hun Dawson Creek tot city gepromoveerd hadden. Was dat vriendschappelijke concurrentie? Wel, in elk geval een bewijs, dat "the great North West" op mars is naar ontwikkeling en welvaart.

Om een saluut te brengen aan de dappere Peace River pioniers en als onderdeel van het feestprogramma zal een Mr. McCullough van Wembley, van beroep big game guide in de Rockies, te paard de reis maken van Edmonton naar Grande Prairie. Dat is een afstand van bijna 300 mijl, die hij in negen dagen hoopt af te leggen op zijn lievelingspaard Diamond, gevolgd door een pony met de bagage.

Hij zal bij zich dragen een copy van Grande Prairie's city charter en felicitaties van de burgemeesters van Alberta's andere steden, die hem overhandigd worden door de Luitenant-Gouverneur in een ceremonie op de trappen van de Legislative Buildings. Na afloop hiervan zal McCullough, in gezelschap van pioniers uit de Peace River, een feestelijk ontbijt van flapjacks (een soort pannekoek) op genoemde trappen bakken en verorberen. Daarna vangt hij zijn reis aan naar het Noorden via ongeveer dezelfde weg, die duizenden settlers in de Peace River moeizaam langs geworsteld zijn in de jaren 1910—1915. We wensen hem goed weer toe op zijn lange tocht. Wie zei daar, dat de romantiek dood is in het Westen?

☆

Nu we het toch over nieuwe steden hebben, moet ik U meer vertellen. We hebben er n.l. nog een city bij gekregen, of eigenlijk maar een halve. Dat zit zo: op de grens van Alberta en Saskatchewan ligt Lloydmister, een plaats met een grappige geschiedenis. Het werd geboren in 1903, maar toen de beide prairie provincies in 1905 gevormd werden, kwam de grens dwars door het plaatsje te lopen, waarbij het een village van Alberta werd en een town van Saskatchewan. Village en town leefden zusterlijk naast elkaar tot 1930, toen ze zich verenigden tot één town. Nu Lloydminster zich heeft uitgebreid tot een plaats met meer dan 5000 inwoners werd het kloeke besluit genomen er een city van te maken. En zo komt het, dat Alberta nu een stad deelt met haar Oostelijke buurvrouw en dus 9½ city rijk is. Lacht U niet, daar in het Oosten, om zo'n schamel getal! We kunnen nu nog niet concurreren, maar komt U over een jaar of tien maar eens kijken, dan springen de steden U van de landkaart af in het oog.

☆

Ons aller zorgenkind Sputnik is ook in Alberta zeer populair en steeds komen er berichten binnen van mensen, die menen Sput ergens gesignaleerd te hebben. Er kan geen ster een staartje laten vallen of er wordt onmiddellijk opgewonden melding van gemaakt en de meest duistere vermoedens geuit. Zo was er een meneer, die argeloos op de bus stond te wachten en plotseling een vurig voorwerp door de lucht zag flitsen. Het was groen verlicht en vloog heel snel en laag, maar het was verdwenen voor hij het aan anderen kon uitduiden. Nu was er net die avond een bericht in de krant geweest, dat de op handen zijnde val van Sputnik voorspelde, en dus belde hij haastig de krant op om te melden, dat hij deze had gezien. Ook uit het Noorden en Zuiden van de provincie kwamen alarmkreten over een groene vuurbal, die in de lucht gevaarlijk aan het schommelen was en scherven in het rond strooide. Het behoeft dus nu voor geen enkele geleerde meer een raadsel te zijn, waar en wanneer Sput aan zijn roemloos einde kwam. Hij is al waggelend gevallen op Alberta's bodem. Als de Russen nog meer van dergelijke cadeautjes hebben, hoop ik, dat ze die aan hun kant van de wereld zelf naar beneden halen. Al die vuurballen boven je hoofd, ik vind het maar griezelig, je kunt nooit weten.

Verband met deze interesse voor wat er in het heelal gebeurt, houdt ongetwijfeld ook de overweldigende belangstelling van Edmonton's publiek voor een serie lezingen, gesponserd door de Royal Astronomical Society. De eerste avond werd besproken: What makes the solar system tick? Ja, dat zouden we allemaal graag willen weten, voorlopig zijn er nog 12 verschillende theorieën over. Maar de lezingen gaan door, dus als U meer wilt weten van sterren, sputniks, en kometen, kom dan naar Edmonton. Hier zijn we volkomen op de hoogte.

Nu gaan we naar het Zuiden van onze provincie, waar dicht bij Lethbridge het grootste Indiaanse reservaat in Canada gelegen is. De 2600 Blood Indians, die daar wonen, staan zich in hun handen te wrijven van plezier. Op hun reservaat is door Pan American olie ontdekt en de experts voorspellen enthousiast, dat dit het eerste grote olieveld in Zuid Alberta zal zijn. Als het werkelijk een top producent wordt, ontvangen de rode broeders een 15 % royalty, dat is niet slecht! Het geld, dat zij op deze wijze verdienen, gaat naar Ottawa, waar het voor hen beheerd wordt. Zij krijgen dan regelmatig uitkering van interest en kunnen ook stemmen, dat er een gedeelte van de binnenkomende gelden aan hen overgemaakt moet worden. Deze stam der Blood Indians heeft in Ottawa al een kapitaaltje verzameld van zo'n slordige twee millioen en daar komt dan straks nog al die olie-wist bij. Geen wonder, dat ze plezier hebben!

Ja, het gaat sommige van de Indianen-reservaten materieel wel goed, maar het valt niet te ontkennen, dat Canada in hen een groot probleem voor zich heeft staan, waarover het laatste woord nog niet gesproken is. Misschien hebt U ook de berichten uit Noord Brits Columbia gelezen, waar de Indianen door de bevolking niet meer worden getolereerd in publieke gelegenheden. Het is te hopen, dat daar spoedig een oplossing gevonden wordt, want van de verschrikkingen, die rassenhaat met zich meebrengt, zien we bij onze grote Zuiderburen reeds meer dan genoeg.

☆

Dan hebben we hier nog de droevige historie van een meneer uit Calgary, die diep teleurgesteld werd in zijn geboorteland. Mr. Madsen reisde als goodwill ambassador van de stad Calgary naar Noorwegen met geschenken voor de burgemeesters van de steden, die hij daar bezoekt. Nu had hij ergens in zijn achterhoofd het plan een reisje om de wereld te maken en toen hij in Fredrikstad een aardig jacht zag, besloot hij dat te kopen. Hij had al een of ander papier getekend, maar nadat hij het scheepje van boven tot onderen bezichtigd had, vond hij het veel te duur. Volgde een hooglopende ruzie met de verkopers. De Noren lieten het er niet bij zitten en sleepten de Calgarian voor de politierechter. Zijn paspoort, dat hem afgenomen was, kreeg hij pas terug na het betalen van een flinke som geld.

De zaak is nog steeds hangende, maar Mr. Madsen keert terug naar Canada, ontgoocheld, hij heeft schoon genoeg van zijn geboorteland. I am through with Norway for good, zei hij, en het feit, dat hij juist daar geboren is, maakt de zaak alleen maar erger voor hem. Pfffft, daar gaat de goodwill! Ik hoop, dat er geen internationale verwikkelingen van komen, want als ons Calgary overvallen zou worden door een horde van die stoere Vikings, dan blijft er vast geen steen op de andere staan. Schoon Noowegen, wat vielt ge bitter tegen!

☆

Aan het slot gekomen, zou ik graag nog even een woord wisselen met lezer W.H. te H. in Quebec, die vindt, dat ik wel wat te luchtig heen liep over de drankkwestie in mijn brief over de Liquor-laws in Alberta. U kunt ervan verzekerd zijn, Mr. H., dat ik het in alle opzichten met U eens ben. Dat dit misschien in het betreffende artikel niet zo duidelijk uitkwam, lag hieraan, dat ik niet de drankkwestie zelf besprak, maar alleen de voorhistorische wetten, waarmee men hier het drankgebruik probeert te beteugelen. Dat deze wetten echter waardeloos zijn in de practijk, kan iedereen met eigen ogen komen zien. Persoonlijk geloof ik dan ook, dat de oplossing gezocht moet worden, niet in allerlei bepalingen, maar in een doelmatige opvoeding van jonge mensen tot matigheid en uitgebreider voorlichting over de vreselijke gevolgen van alcoholisme. Zeer zeker hebben Christenen hier een taak.

Mr. H. en alle lezers in Quebec, een saluut van het verre Westen!

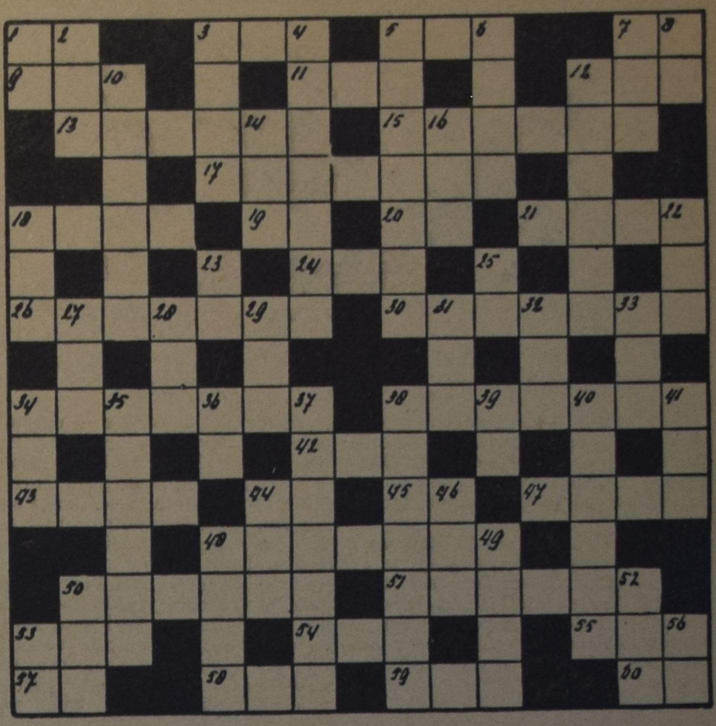

KRUISWOORDRAADSEL

HORIZONTAAL: 1. voegwoord; 3. slaapje (Eng.); 5. schaakterm; 7. wintervoertuig; 9. dierenliefkozing; 11. bid (Lat.); 12. jong dier; 13. vleeshouwer; 15. vrucht; 17. ontvangdraad; 18. schouwburgplaats; 19. bevel; 20. de dato (afk.); 21. lor; 24. op de wijze van; 26. feestdrank; 30. rivier in Frankrijk; 34. projectiel; 38. bladgroente; 42. aanzien; 43. Engelse titel; 44. plaats der oudheid; 45. ons inziens (afk.); 47. zijrivier van de Donau; 48. behoeftigheid; 50. eilandje in de Stille Oceaan; 51. uitdagen; 53. deel van de romp; 54. aanzien; 55. elasticiteit; 57. verlaagde toon; 58. zangstem; 59. kloosterzuster; 60. soort onderwijs.

VERTICAAL: 1. stofmaat; 2. muurholte; 3. lekkernij; 4. overloop; 5. deel v. d. week; 6. soort stof; 7. lokspijs; 8. koninklijke majesteit (Lat. afk.); 10. droefheid te kennen geven; 12. venten; 14 nauw; 16. Engels voegwoord; 18. vernis; 22. watering; 23. lidwoord; 25. goud (Fr.); 27. bloeiwijze; 28. rivier in Rusland; 29. eerste vrouw; 31. Oosterse titel; 32. familielid 33. ontkenning; 34. lichaamsvocht; 35. leuk; 36. uitroep van pijn; 37. insect; 38. graven; 39. godsdienst (afk.); 40. weekdier; 41. Engelse titel; 44. vaas; 46. meisjesnaam; 48. opera; 49. land in Europa; 50. blikken trommel; 52. troefkaart; 53. zangnoot; 56. sportterm (afk.).

(Oplossing in ons volgend nummer.)

Thine IS THE KINGDOM

by James H. HUNTER

(49)

Olga was puzzled. "You know I had a religious training in Chagra beyond the Urals where I lived with my father and mother, my brother, the three cows and the sow," she said smiling faintly. "You met my brother, Peter. He was liquidated for his bourgeois inhibitions, and my father and mother are dead. I found that out. And then I began to have doubts, and the early training I had would trouble me at nights; but I knew if I could put on a front, I might be able to escape. I had heard of others who were denounced as traitors, who had come to Canada and America with various Russian missions and had stayed. Perhaps I might be able to do so also. I do not know why I should tell you these things. But I must tell someone. I feel I am being watched all the time, and may be sent back to Moscow or kept a prisoner here in the embassy. Comrade Vasiloff says I may go to this place called Muskoka where the meeting is to be held after the garden party here is over."

"He did?" said her companion quickly. "Then go as soon as possible. I have a cottage there, too, and if necessary could arrange a place for you to stay. Speaking as Dr. Tresham, what you need in your life, Olga, is the love of God. Your spiritual nature has been dwarfed and stultified, which is part of the process by which communism hopes to climb to the throne of the world. It is possible to suffer from three kinds of poverty—material, intellectual and spiritual. Each is in itself a tragedy, but by far the worst of all is that of the starved souls of men and woman in Russia and elsewhere, wherever the devastating philosophy of communism has gone. When you lose God in Christ, then everything is lost. 'All things betray thee who betrayest Me'."

"Who said that, Dr. Tresham?"

"Said what?"

"That last phrase?"

"An English poet called Thompson. It is from a poem called 'The Hound of Heaven'."

"I will remember that. You have helped me a lot."

"Perhaps I could help you more if you will come and see me in Muskoka. By the way, where will you stay there?"

"I do not know. It is the place where we are to meet. Have you met Comrade Borovitch, Dr. Tresham?"

"Yes. He came to see me two days ago, after I had disposed of my brother. Why do you ask?"

"He will be at the place where I am to stay, and I am afraid of that man."

"You must have courage, Olga. You must get away from Ottawa at once."

"I know, I know! I will do it. I must go now and speak with some of the guests here. I will try to leave the day after tomorrow."

"Good! I expect to be there then. The name of my cottage is 'Shalom'. Ask anyone on any of the lake boats and they will tell you where it is. But I will find you in any case. And trust in the God of your father and mother, and He will not forsake you."

"How strange you are, Dr. Tresham. I find it hard to believe that you are the same man who sat in Petrovsky Park with me in Moscow. But you have been of great comfort and help to me. And for that I thank you."

Her companion smiled enigmatically as he took her hand in his to say good-bye. "My dear Olga, I find it hard to believe that too, but I am what I am. Let that suffice."

With a little pressure of her hand she was gone, and Dr. Tresham turned to meet Sam Peake and Inspector MacKellar who were coming towards him across the lawn.

"How did you get along with Vasiloff, Malcolm?" asked MacKellar.

The scientist grinned. "I gave him the list of names we copied in Toronto last night, also the plans of a submarine your country, Sam, is supposed to be making, and the plans of a plane we are manufacturing at Malton. The center of gravity is all out in the submarine and the plane would never rise off the ground. They are going to Moscow soon. I am going to pinch the cosmic ray from myself in the next few days."

Do you think he has any suspicion as to who you are, Malcolm?" asked Sam Peake anxiously.

"Not the slightest. I am to be made Chief Commissar of the Sovjet Socialistic Republic of Canada. I'll likely have Rideau Hall as my official residence. What do you know about that?"

* * *

Dr. Tresham noticed that people were beginning to leave the grounds. As far as he was concerned, the garden party was over. He was amazed and not a little disturbed to find how deep was the impression the Russian girl had made upon him. He wanted to get back to Muskoka as soon as possible to think things out.

"Let's call it a day, men," he said. "If it is all right with you, I'd like to return to Toronto."

"Suits me," said Sam Peake with alacrity.

"Me too," added MacKellar. "Only I must see the R.C.M.P. Commissioner before I leave and bring him up-to-date on our cold war with the comrades, and make a few suggestions for future contingencies. I made three tentative reservations on the six o'clock plane for Toronto. If you two men want to stroll round to the Chateau Laurier, I'll meet you in the hotel lobby inside of an hour. That will leave us time to take the limousine out to the airport."

MacKellar found a telephone message waiting for him in the Commissioner's office to call the Toronto office. He put through the call at once and Superintendent Stone answered. He told Colin to come into the office when he came back that night. He would wait for him. Three hours later MacKellar and his two companions were there.

The R.C.M.P. chief was eager to hear the result of Dr. Tresham's meeting with Vasiloff.

"And you do not think he doubted your identity, Malcolm?"

"Not in the least. He seemed rather pleased that I insisted I was Dr. Tresham and complimented me on the manner in which I carried out the impersonation. He was much impressed with the plans I gave him of a submarine that could not possibly float and a plane that could not fly. I am trusting that Comrade Vasiloff is not an engineer and cannot read a blueprint. I also gave him, of course, the list of names that you and I copied here last night.

(To be continued.)

Zending in Indonesie

De laatste overgebleven zendeling der Christelijke Gereformeerde Kerken, Ds. M. Geleynse, is Donderdag 28 November j.l. met verlof uit Indonesië in Nederland teruggekeerd.

Sedert Ds. Geleynse in 1930 voor het eerst naar Celebes ging, is er op het zendingsterrein veel veranderd. Samen met Ds. A. Bikker heeft hij in de jaren vóór de oorlog mogen arbeiden aan de opbouw van de Toradja-kerken in West-Midden-Celebes.

Na de oorlog breidde zich het werk aanvankelijk nog verder uit. Het aantal missionaire predikanten werd van twee op vier gebracht, terwijl bovendien een dokter, een onderwijzer en een maatschappelijk werkster werden uitgezonden. De medische zending werd krachtig bevorderd door de inrichting van een ziekenhuis onder leiding van Dr. J. Pilon. Na de soevereiniteitsoverdracht werd de toestand echter steeds dreigender. Hoewel herhaaldelijk gewaarschuwd, bleven de zendingsarbeiders zo lang mogelijk op hun post. Op zekere dag werden ze echter alle door guerilla's overvallen en ontvoerd en zijn ternauwernood aan de dood ontsnapt. Zij werden tot terugkeer genoopt. Alleen Ds. Geleynse bleef voorlopig achter, hoewel de omstandigheden zeer moeilijk waren geworden. In 1954 ging hij met verlof, maar keerde weer terug om opnieuw te trachten het contact met het Mamasa-gebied te herstellen. Na een ruim driejarig verblijf is dit nog nauwelijks gelukt. Slechts eenmaal heeft hij het terrein kunnen bezoeken, maar moest op militair bevel spoedig terugkeren naar Makassar, daar het binnenland nog steeds onveilig gemaakt werd door guerillabenden.

In Makassar heeft Ds. Geleynse in de beide daar ontstane Toradjagemeenten kunnen werken.

Mede dank zij het optreden van een inmiddels georganiseerd volksleger is het in het Toradja-land wat rustiger geworden. Over het algemeen worden de kerken met rust gelaten. Ondanks de moeiten en de spanningen van de na-oorlogse jaren, waarbij ook de tegenstand van Mohammedaanse zijde in rekening gebracht moet worden, kan er gewaagd worden van uitbouw en opbouw van het kerkelijk leven. Gods werk gaat door!

Van afval is geen sprake, integendeel. Wel moet men zeggen dat er onder de druk der omstandigheden in organisatorisch opzicht enige verzwakking te bespeuren is. In het algemeen moeten de Christenen nog wennen aan de consekwenties van het zelfstandig worden van hun kerk en zo nodig voor hun rechten leren op te komen. Verheugend is echter dat men hier en daar, zoals bijvoorbeeld in Polewali, uit eigen initiatief tot kerkbouw kwam.

Hoewel deze drie jaren van spanning en uitgestelde hoop zwaarder waren dan enige vroegere periode, en het menselijk gezien weinig aantrekkelijk lijkt om het werk voort te zetten, is Ds. Geleynse er vast van overtuigd dat de Christelijke Gereformeerde Kerken de Toradja-zending om Gods wil niet mogen loslaten. Hulp en leiding blijven nodig. En de nu vierenzestig jarige zendeling wil niets liever dan na enige tijd van rust opnieuw naar Toradja-land vertrekken.

Op 16 Nov. 1957 werd het huwelijk bevestigd van Harm Snijder en Corrie Dieleman in de Hope Reformed Church te Strathroy door Rev. R. van Farowe. De bruidegom in een zoon van Mr. en Mrs. J. Snijder, Wolvega (Fr.) en de bruid is een dochter van Mr. en Mrs. F. Dieleman, R.R. 6, Parkhill, Ont. Best man was R. Snijder, een broer van de bruidegom en de maid of honour en flowergirl waren zusjes van de bruid.

JOHN BROEKSTRA De eerste Hollandse HORLOGEMAKER van Hamilton en wijde omgeving

VERHUISD van 1110 Main Street W. naar

14 Longwood Road S. Phone JA 7-6387
2e Huis Zuid van King St.

30 jaar ervaring - Redelijke prijzen - Gegarandeerd werk
In SMITHVILLE: Main Street

Een eigen "Federation Song"

Namens de Districts kan ik u mededelen dat we een "Theme Song" gekozen hebben. Dit is gebeurt op de bestuursvergadering van de drie Districts op 7 Nov., 1957.

Het meest passende lied is geschreven door Mrs. Hilda Vander Veen, van Alma, South Ontario. We danken Mrs. Vander Veen, en de andere dames die hun gedichten ingezonden hebben, dat ze de tijd hbben willen nemen om ons iets te geven. Gefeliciterd Mrs. Vander Veen dat uw lied gekozen werd als onze Theme Song. Moge we het vaak zingen en er lang genot van hebben! Het is een waardevol lied en onze dank is oprecht gemeend. Het is niet gemakkelijk een goed gedicht te schrijven. Het is een eer voor U, en voor ons, dat één van onze eigene leden dit lied heeft geschreven. U kunt een prijs verwachten, Mrs. Vander Veen! Het zal geen vergoeding kunnen zijn voor wat u deed. Maar wel een blijk van waardering. Ook al de anderen die een lied ingestuurd hebben, onze hartelijke dank. Denk niet dat uw werk tevergeefs was; het was moeilijk te kiezen, want er waren ook andere mooie gedichten bij.

We zijn bezig om gepaste muziek te vinden voor het gekozen gedicht. We hebben vier verschillende personen gevraagd om een mooie melodie te maken. De beste zal daar ook weer uit gekozen worden. Tot nu toe is er nog maar één ontvangen. Waar zijn de anderen? Later nader bericht over deze zaak.

Mrs. V.S.

★

O come ye Chrstian Women

O, come, ye Christian women
Come join our happy throng.
Lift up your joyful voices,
To sing a glorious song.
In holy faith united,
We all will gladly bring,
All glory, laud and honor
To Christ, our Lord and King.

He is our precious leader,
His voice we will obey,
His holy word He gave us,
To teach is in this way.
That Word, that mighty weapon,
that shield in spiritual strife,
It is the line of action
In our society life.

According to this statute,
Our union will express,
We must in all our doings
Our faith in Christ confess.
Come then, ye Christian women
Let loud your praises ring,
In honour to our Saviour,
Our gracious Lord and King.

Mrs. Hilda Vander Veen.

Committee Report

Op 16 Januari werd er een vergadering gehouden ten huize van Mrs. D. Mellema in Kingston, van een comité dat de resultaten van de Vragenlijst zou nagaan om het volgend Schetsenboekje nog beter te maken dan het eerste. Om het reizen te beperken werd een comité van vijf dames aangesteld, die gemakkelijk naar Kingston konden komen. Eén werd verhinderd, dus hebben de andere vier het werk verricht.

Er waren heel wat ingevulde vragenlijsten ingekomen, en toch bleek het dat slechts de helft van de verenigingen hun antwoord hadden opgezonden. Hoe komt dat toch? Misschien sturen de andere verenigingen ze nu nog wel. Ze zijn nog welkom. Maar misschien dacht je er niet aan hoeveel werk het vereistte de resultaten te bestuderen. Nu moet er nog aan gewerkt — en dat door uw nalatigheid of vergeetachtigheid. We verwachten aller steun en medewerking. Dus stuur ze nog maar op! Mogelijk helpen jullie opmerkingen ons nog veel.

Het was verblijdend te vernemen dat de Schetsenboekjes in verreweg de meeste gevallen zeer goed bevallen. De opmerkingen die u gegeven hebt zullen ons, zowel als de schrijvers, helpen om verbeteringen aan te brengen. Het werk voor Schetsboek II werd nu ook aan het rollen gemaakt.

Na dat de vragenlijsten afgehandeld waren hebben we nog over de Theme Song gesproken en de ingezonden melodie samen gezongen. Ook werden de ingezonden reglementen van de verschillende verenigingen en Leagues en Districts met elkaar vergeleken en gelezen. Er waren er niet twee gelijk — hoewel in de grote lijnen wel. Zou het niet goed zijn dat we meer gelijkheid ook daarin zouden bevorderen.

Om 6 uur 's avonds sloten we onze business vergadering. Het was vermoeiend geweest, maar toch waren we dankbaar dat we het mochten doen voor ons verenigingsleven hier in Canada. De Here geve ook hierop zijn zegen!

Women's Corner

Editor: Mrs. C. WITT
R.R. 4 — Trenton, Ont.

DISTRICT NIEUWS

VERGADERING VAN 7 NOVEMBER, 1957

Beter laat dan nooit, zegt het spreekwoord. Zo ook met dit verslag van de besturen van de drie Districts. Deze vergadering werd al op 7 Nov. 1957 gehouden. Jullie weten wel dat de drie Districts samen gewerkt hebben in het maken van de Schetsenbundel. Daar was veel werk aan verbonden, en we dachten eens bij elkaar te komen om verder over nieuwe schetsen te spreken. Er zijn nog andere dingen behandeld — dat zult u wel uitvinden als u verder leest.

Nu, zo'n vergadering was niet gemakkelijk gehouden. Want Ontario is zo groot dat het maar moeilijk is om *eventjes* samen te komen. Er waren afgevaardigden van het Southwest Ontario District. Rev. J. Gritter heeft hen gebracht met zijn auto, en hij heeft geduldig gewacht tot we klaar waren, met ons werk. Er waren ook afgevaardigden van het Southeast Ontario District. Die wonen rondom Hamilton en die behoefden dus niet ver te reizen. Mrs. H. Numan zou de leiding hebben — maar ze kon niet daar ze plotseling de "flu" kreeg, als gevolg waarvan Mrs. Witt haar plaats in moest nemen.

De afgevaardigden van Eastern Ontario District hadden veel tijd nodig om de vergadering bij te wonen — en voor hun was het werkelijk een vermoeiende "outing" zowel als een business meeting. Twee afgevaardigden uit het oosten moesten op Woensdag al op reis met de bus. Ze overnachten bij een afgevaardigde die dicht bij Odessa woont. Volgende morgen om 6 uur gingen ze met hun gastvrouw aan 't roer van een auto verder. Om 7 uur pikten ze Mrs. Witt op, en toen maar verder. Om half negen stapten allen over in de auto van Mrs. Moes, en nu ging de reis zo over de prachtige Highway 401 om Toronto heen, naar Hamilton.

De vergadering stond te beginnen om 10:30 en precies op tijd waren ze dan ook allen samen. Ze werden hartelijk ontvangen en getracteerd op koffie en koekjes. Nu kon de vergadering beginnen. Er was goede medewerking en de groep heeft hard gewerkt. Over Schetsenboek I werd een rapport uitgegeven. Er waren al 1500 exemplaren verkocht. Dat gaf de dames zoveel moed dat ze plannen maakten voor Schetsboek II. Zo ge in Calvinist-Contact kunt lezen is de eerste druk van het eerste Schetsboekje reeds uitverkocht en er is een herdruk gemaakt. Wat fijn, niet?

Om een goed overzicht te krijgen over het eerste boekje en om de tweede beter te maken, werd besloten een vragenlijst te sturen aan al de verenigingen.

Er werd gesproken over eenheid in reglementen voor verenigingen, Leagues en Districts. Een League Song werd gekozen uit de verschillende ingezondene gedichten, en meteen werden vier componisten verzocht om een originele melodie voor de woorden te maken. Zo ziet u wel dat er veel gedaan is om ons verenigingsleven te doen bloeien en te verrijken.

Om vier uur was de vergadering afgelopen. Maar nu moest de reis nog weer eens gemaakt, deze keer in tegenovergestelde richting. Weer met een auto een heel eind, toen overstappen, weer reizen, weer onderweg slapen! Een der afgevaardigden kon niet voor Vrijdagavond weer thuis zijn. Hulde aan de dames die hun tijd en krachten geven aan dit werk. Maar boven al dank aan God, die bekwaamt voor het werk dat Hij zijn kinderen op legt!

ELITE-ZADEN
VOOR UW TUIN, GREENHOUSE OF FARM
Vraagt U onze Hollandse of Engelse prijscourant even aan van
Groente-, Bloem- en Landbouwzaden
Zaadlevering FRANCO door geheel CANADA en U.S.A.
Wij noteren ook speciale Hollandse soorten zoals Sperciebonen, Snijbonen, Bruine Bonen, Capucijners, Boerekool, Postelein, Witlof, Andijvie, Wortelen enz.
WILLIAM DAM SEEDS
Ancaster, Ontario

L. HUIZINGH
Accredited Public Accountant and Auditor
P.O. BOX 315
BRADFORD, ONT.
●
NOW AVAILABLE FOR SERVICES IN THE HAMILTON AND NIAGARA DISTRICT
A BRANCH OFFICE IN THE HAMILTON DISTRICT IS TO BE OPENED IN THE NEAR FUTURE
For appointment call PRospect 5-2282 or write in English or Dutch to above address.
A visit at your home or office will follow.

THE MERCANTILE BANK OF CANADA
Geaffilieerd met de Nationale Handelsbank N.V. Amsterdam
Voor al Uw bankzaken
Maak gebruik van de diensten van
The Mercantile Bank of Canada
Spaar- en Girorekeningen
Safe-Loketten
Travellers cheques en Money Orders
Documentaire Accreditieven
Vreemde Valuta's
Overmaken van gelden van en naar Nederland.
Op ieder kantoor is Nederlands sprekend personeel.
THE MERCANTILE BANK OF CANADA
Montreal, Que., 495 Victoria Square, Tel. UN 1-5573
Toronto, Ont., 210 Bay Street, Tel. EM 2-2551
Vancouver, B.C., 540 Burrard Street Tel. TA-8411

BERNIE BONVANIE
INSURANCE AGENCY
70 Plewes Rd., Downsview
RES.: ST 8-8874 — BUS.: EM 3-5318
Het adres voor LEVENS- MORTGAGE- SPAAR- BRAND- AUTOMOBIEL- WETTELIJKE AANSPRAKELIJKHEID Verzekering

GOED NIEUWS
voor Jongelui!

In overleg met enkele fabrieken biedt

SLAGER'S FURNITURE

U een pracht kwaliteit

3 ROOMS-OUTFIT

aan voor **$499.00**

KIJKT U MAAR:

Een 2 delig **BANKSTEL** met Airfoam cushions, bekleed met zeer zware kwaliteit materiaal,

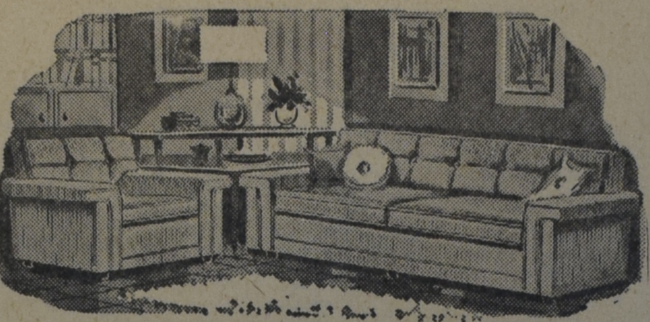

en ...

een prachtige 5-piece **KITCHEN SET** met extension tafel en 4 zware stoelen,

en ...

een complete 3-piece **BEDROOM-SUITE** met triple dresser en grote spiegel, chest of drawers en bookcase bed

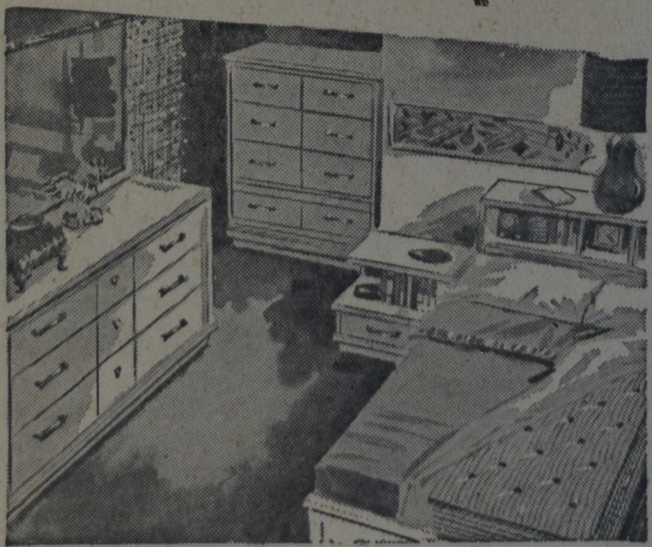

en ...

een 1ste kwaliteit **Spring** en een spring-gevulde matras.

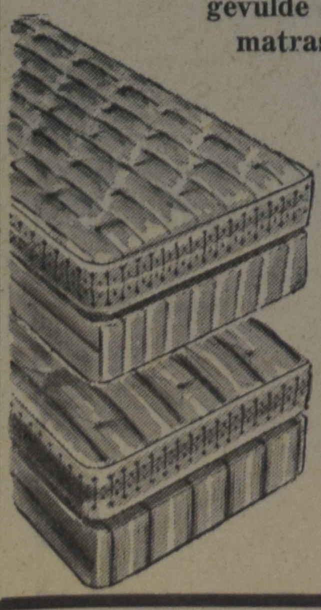

en ...

2 lakens en
2 slopen
en een Holl. wollen deken
en een 52 pc. dinnerset
en 2 veren kussens
en 2 slaapkamer lampen
en 1 prachtige vloerlamp
en 1 soliede Coffee tafel
en 1 soliede Step tafel

ZOLANG DE VOORRAAD STREKT **$499.00**

Verder kunt U het compleet maken met een
10 cu. feet REFRIGERATOR **$249.00**
24 inch ELECTRIC RANGE . . **$149.00**
Eerste kwaliteit

DIT OFFER IS SLECHTS VOOR KORTE TIJD, en mogelijk gemaakt door de volgende fabrieken:
MONARCH Upholstery and Bedding Co., Toronto;
Chrome Chair Manufacturing, Toronto,
en Mount Carmel Bedroom Factories.

★

Wij danken bovenstaande fabrieken voor hun medewerking om onze klanten voordelig aan prima meubelen te helpen.

SLAGER'S FURNITURE AND APPLIANCES

645 Barton St. East
Hamilton, Ont.
Phone LI 5-9985

333 Dundas Street
Woodstock, Ont.
Phone LE 9-9621

P.S. De winkels zijn open tot 9 uur, behalve 's Zaterdags. En mocht U geen vervoermiddel hebben, telefoneer dan een van de Stores en wij komen U zonder verplichting ophalen om U deze uitzonderlijke aanbieding te laten zien.

Een blik op onszelf (3)

Wij willen de bespreking van Prof. Kromminga's boek "IN THE MIRROR" niet besluiten, voordat we enige aandacht hebben besteed aan wat hij schrijft over de contacten tussen de Christian Reformed Church en andere kerkgenootschappen. In hetzelfde hoofdstuk, waarin hij deze zaak bespreekt, handelt hij ook over de zendingsactiviteit van de C.R.C. Hieraan worden niet veel bladzijden afzonderlijk gewijd, waarschijnlijk omdat het hele boek getuigt van een geest van bewogenheid met degenen, die de Here niet kennen, en de hartstochtelijke roep, om getuigende kerk te zijn, in alle hoofdstukken doorklinkt. Van de vele problemen, waarmee de zending wordt geconfronteerd, wordt in de eerste plaats genoemd de tendens tot centralisatie; het meeste zendingswerk wordt geregeld door de synode en door de synode aangestelde "boards". Het gevaar van "boardism" en van te grote centralisatie wordt door de schrijver niet groot geacht, mits de kerk maar waakzaam blijft.

Dit roept natuurlijk de vraag op, waar Kromminga niet op ingaat: Is de kerk in dit opzicht waakzaam? Wordt het ambt aller gelovigen wel genoeg geactiveerd, door de zending zo dicht mogelijk bij de leden der kerken te brengen, of wordt die afstand steeds groter? Wanneer er straks — wat we van harte hopen — particuliere synodes komen, die het regelen van de zendingsarbeid van de Generale synode overnemen, zal dit ongetwijfeld een stap in de goede richting zijn.

Maar is wel ooit serieus de mogelijkheid onderzocht, om de belangstelling voor de zending bij de kerkleden te activeren, door zendingsterreinen toe te wijzen aan de diverse classes of een groep van naburige kerken? We geloven zeker, dat decentralisatie in dezen hernieuwde en vergrote zendingsbelangstelling en -activiteit zou meebrengen.

Ook worden de actuele vragen genoemd: Welke maatstaven moet men aanleggen voor toelating tot de kerk? Staan de kerkdeuren open voor gescheidenen en voor vrijmetselaars? Deze vragen worden genoemd, maar niet verder besproken, zoals b.v. Dr. Boer doet in zijn "That My House May Be Filled". Overigens laat de schrijver zich optimistisch uit over de activiteit en perspectieven op zendingsgebied.

Contacten met andere kerken

Dr. Kromminga merkt allereerst op, dat de C.R.C. vandaag geen nauwe contacten onderhoudt met enige kerk, die de Gereformeerde belijdenis niet aanhangt.

Zulk contact heeft wel bestaan tijdens de korte periode dat de kerk aangesloten was bij de National Association of Evangelicals. De schrijver laat zich terecht enigszins bitter uit over de wijze, waarop het contact met de N.A.E. door de C.R.C. afgebroken werd. Deze wijze van handelen was inderdaad de kerk onwaardig.

Sprekende over eventuele aansluiting bij de Wereldraad van kerken, merkt Kromminga op, dat in verband hiermee het antwoord op de volgende vragen beslissend is: Zoekt deze organisatie werkelijk de waarheid der Schrift? En: Wil ze zich presenteren als een soort super-kerk?

Deze vragen worden in het boek gesteld, maar niet beantwoord. Is dat soms, omdat de antwoorden al duidelijk en bekend zijn? Omdat reeds bekend is, dat de Schriftuurlijke Waarheidsvraag in de Wereldraad niet gesteld mag worden, en dat inderdaad deze organisatie alle bestaande kerken wil overkoepelen als een soort super-kerk? We geloven, dat dit de antwoorden zijn, en dat daarom de discussie over de vraag: Moet de C.R.C. zich aansluiten bij de Wereldraad? overbodig is, temeer, daar ieder weet, dat aansluiting medewerking impliceert.

Het is de mening van de schrijver, dat de C.R.C. over het algemeen zich wat gemakkelijk van het probleem der oecumene afmaakt. We geloven, dat dit gevaar zeer zeker bestaat, omdat het altijd op de loer ligt overal, waar men zich enigszins gezapig wiegt in een isolement, dat meer op traditie dan op beginsel berust. De C.R.C. heeft een positieve taak in de strijd voor de eenheid van de ware Christgelovigen.

Ten aanzien van het vraagstuk van de "denominations", de kerkgenootschappen, poneert de schrijver: Als het bestaan van verschillende "denominations" onwettig is, dan moeten de kerken samengaan; is het wel wettig, dan moeten ze, al verenigen ze zich niet met elkaar, toch samenwerken.

We vragen ons af, of dit dilemma zuiver gesteld is. Immers, men kan maar niet zonder meer vaststellen: "denominations" zijn wettig of onwettig. We zijn ervan overtuigd, dat vele onwettig zijn en dat sommige wettig zijn, dus bestaansrecht hebben. Iets anders en veel ingrijpender is hier in het geding: de Kerkvraag! De Kerkvraag, zoals duidelijk in de Bijbel en de Belijdenis beantwoord wordt. Met deze twee zuivere maatstaven moeten we het probleem der oecumene benaderen. We hebben soms het onbehaaglijke gevoel, dat velen in de C.R.C. het Gereformeerde belijden ten opzichte van de Kerk niet consequent durven beleven, dat velen het onwaarschijnlijk achten, dat de zaak der eenheid het best gediend is door de Kerkvraag scherp te stellen. Omdat we onze belijdenis ernstig nemen, geloven we nog altijd, dat het "Kom ga met ons en doe als wij" van Psalm 122 het lied der oecumene bij uitstek is.

BOEKBESPREKING
door
Rev. A. De Jager

Uit het vervolg van het hoofdstuk blijkt, dat Kromminga veel sympathie heeft voor de Gereformeerde Oecumenische Synode. Deze "synode" biedt schone mogelijkheden, omdat door middel van haar een verenigd en wereldwijd gezamenlijk getuigenis kan worden afgelegd. Het zal echter nodig zijn, dat de kerken, die in de Gereformeerde Oecumenische Synode vertegenwoordigd zijn, ernstig op elkaar toezien en vrijmoedig van gedachten wisselen over concrete situaties en problemen, die zich in de verschillende kerken voordoen. Als voorbeeld wordt genoemd de rassenkwestie, de "apartheid", waarbij de Geref. Kerken in Zuid-Afrika direct betrokken zijn. We tekenen hierbij aan, dat men in dergelijke zaken wel voorzichtigheid mag betrachten. Om bij het voorbeeld van de "apartheid" te blijven: In 1957 heeft de synode van de C.R.C. bewezen, dat ze zelf niet tot een duidelijke uitspraak kon komen in het rassenvraagstuk, zoals zich dat in Amerika voordoet, hoewel in dit opzicht de zaken in de States veel duidelijker liggen dan in Zuid-Afrika. Bovendien betwijfelen we ten zeerste, of het wel de taak is van een oecumenische synode, om zich uit te spreken over de interne aangelegenheden van de verschillende kerken, aangelegenheden, waar anderen vaak buiten staan en waarover anderen derhalve dikwijls niet meer dan een oppervlakkig oordeel kunnen vormen. Bij wijze van voorbeeld op politiek terrein denken we onwillekeurig aan de Amerikaanse inmenging in het Indonesische geschil destijds, een inmenging, die men vandaag aan de dag in de States betreurt, nu het te laat is.

Tenslotte spreekt de schrijver nog over de pogingen, die momenteel worden aangewend, om tot kerkelijke eenheid te komen met de Orthodox Presbyterian Church, de Reformed Presbyterian Church en een afdeling van de Protestant Reformed Church (de "De Wolfgroep"). Zeer juist wordt opgemerkt, dat de C.R.C. in de samenspreking met die kerken niet bevreesd moet zijn, om terwille van die eenheid zekere concessies te doen, b.v. in verband met de naam van de verenigde kerk.

Daar zijn we het hartelijk mee eens. Het zou in de volle zin des woords Godgeklaagd zijn, als het kerkelijk samengaan tussen Gereformeerde belijders zou verhinderd worden, doordat men een naam van een kerk niet wilde opgeven of zekere tradities zou willen handhaven, die in de historie zijn gegroeid, maar niet op de Schrift zijn gebaseerd.

Het spijt ons oprecht, dat we ten aanzien van de pogingen, die van Orthodox Presbyterian, Reformed Presbyterian en Protestant Reformed zijde worden aangewend, om tot eenheid te komen met de C.R.C., zo dikwijls gebrek aan enthosiasme in de C.R.C. moeten constateren. De eenheidspogingen worden nauwelijks in de kerkelijke pers genoemd. Men legt zich doorgaans veel te gemakkelijk neer bij het feit, dat er verschillende "denominations" zijn; teveel nadruk wordt gelegd op het nut of op de practische moeilijkheden, die een vereniging van kerken van dezelfde belijdenis zouden meebrengen.

Onze vurige hoop is, dat de C.R.C. alle eigenwilligheid in het haar opgelegde isolement laat varen, en vanuit de concreetheid van het Gereformeerde belijden de eenheid zoekt met allen, die als broeders en zusters in één Huis horen te wonen. We hopen, dat de C.R.C. Christus' eis tot eenheid niet geringschat door een lichtzinnige en gemakkelijke aanvaarding van een onschriftuurlijk "denominationalisme".

Het spreekt vanzelf, dat deze opmerkingen over de kerkelijke eenheid niet zozeer bedoeld zijn als critiek op wat Kromminga schrijft, doch een hartekreet zijn van iemand, die hunkert naar de dag, waarop alle broeders en zusters, die hetzelfde belijden in gehoorzaamheid aan het Woord, vanuit één Kerk de wereld Psalm 122 zullen toezingen.

Hiermee willen we de bespreking van Prof. Kromminga's boek "In The Mirror" beëindigen. Het is een enigszins brede bespreking geworden, omdat we er van overtuigd zijn dat dit een belangrijk boek is in de situatie, waarin de C.R.C. zich vandaag bevindt. Het is een waardevolle bijdrage tot het beter verstaan van deze kerk, van wat zij door Gods gunst bereikt heeft in de afgelopen honderd jaar, van haar zegeningen en worstelingen, van de problemen, waarmee ze vandaag geconfronteerd wordt. Wie geïnteresseerd is in het wel en wee van deze kerk van Christus moet beslist dit boek lezen; dit geldt ook voor de "newcomer", die wel eens wat lichtvaardig geneigd is, om zijn critiek op deze kerk te uiten.

Het boek is geschreven door iemand, die de Christian Reformed Church lief heeft, Dit is in alle hoofdstukken duidelijk merkbaar. Moge deze liefde ook doorklinken in deze bespreking. Liefdevolle waardering en ook liefdevolle critiek kan alleen maar opbouwend zijn. En zo geloven wij, dat dit boek stimulerend kan werken op de opbouw van het kerkelijk leven en op het streven naar doorgaande reformatie van de kerk.

Laat niemand uit deze uitvoerige bespreking de conclusie trekken, dat hij nu de inhoud van "In The Mirror" wel kent en het boek verder ongelezen kan laten. Het boek bevat veel meer dan wij aangeroerd hebben.

Dr. Kromminga laat ons op eerlijke, open wijze de licht- en schaduwzijden zien in het leven van de C.R.C. Hij geeft geen oplossing van alle problemen, geen antwoord op alle vragen, maar dat mogen we ook niet verwachten.

Hij plaatst ons voor de spiegel, de spiegel, die er niet om liegt, maar ons een blik laat slaan op onszelf zoals we zijn. De conclusies moeten we zelf trekken, de toepassing zelf maken.

We danken Prof. Kromminga hartelijk voor de dienst, die hij de Christian Reformed Church en haar leden bewezen heeft met dit lofwaardige boek.

A. De Jager.

Gaat U naar Holland ?

Voor al Uw reizen per BOOT of per VLIEGTUIG vraag vrijblijvend advies aan:

C. STEENHOF

43 Crane Ave. Weston, Toronto 15 Telefoon CH 1-0811

YEARBOOK 1958 ($1.25)
LEIDRADEN MANNENBOND
BIJBELS (Nederl. en Engels)
ROMANS, KINDERBOEKEN, enz.

VANDERIET'S BOOKSTORE

215 Main St. N.
WESTON - TORONTO 15, ONT.

BEKENDMAKING

Gevestigd:

Dr. J. Roukema

(PHYSICIAN AND SURGEON)

Adres:

14 Spring Side Drive, Ryckman's Corners, Ont. Vanaf Ryckman's Corners Stoplicht, ongeveer ¼ mijl in oostelijke richting (tweede zijweg rechts).

Spreekuren: Maandags t/m Vrijdags van 2—4 en 7—8, behalve Woensdags en Zaterdags alleen op afspraak.

Telephone: FU 5-4762.

Grote Feestavond

van de

DUTCH CANADIAN
TORONTO CREDIT UNION LTD.

ter gelegenheid van de

JAARLIJKSE ALGEMENE LEDENVERGADERING
12 FEBRUARI 1958

in de UKRAINIAN HALL, 297 COLLEGE ST. (vlak bij Spadina)

Aanvang 8.15 n.m.

Het programma omvat variete nummers, actuele films en het optreden van het orkest onder leiding van W. DE BRUYN.

HOLL. GEBAK, KOFFIE EN DRANKEN AANWEZIG

Toegang voor leden gratis. Niet leden $0.50 per persoon.

Schitterende "Door prizes".

Brengt Hollandse gezelligheid en sfeer in Uw kamers !

Wij ontvingen een grote partij

VLOERKLEDEN

van die echte degelijke Hollandse kwaliteit. Alle soorten weer voorradig vanaf de zware SMYRNA-KLEDEN tot de degelijke HOLTAP-CARPETTEN.

Zowel moderne als traditionele dessins.
VRAAGT ONZE WEDERVERKOPERS

Vraagt hen ook naar onze moderne

Cocoscarpetten
Tafelkleden
Kloostertafelkleedjes
Slaapkamerkleedjes
Dressoirlopers
Meubelbekledingsstof
Vitrage
Overgordijnstoffen
Gordijnrails
RUTON Stofzuigers
Hollandse dekens
Gestikte dekens
Wanddoeken
Deurmatten enz. enz.

Koja - TRADING COMPANY

1896 Jane Street, Weston, Ont., Phone CH 4-4524

HEINTZMAN

— de betovering van een naam!

Heintzman is Canada's toonaangevende fabrikant van kwaliteitspiano's. De maatschappij begon bijna 100 jaar geleden, toen de oprichter — Theodore Heintzman, een meester piano-bouwer uit Berlijn, verhuisde naar Toronto. Met zijn eerste piano bouwde hij een traditie op van kennis en vakmanschap, die zich heeft voortgezet tot op de huidige dag.

WIST U . . . ?

✓ Dat Heintzman piano's gebruikt werden door zulke beroemde sterren uit het verleden als Enrico Caruso en Luisa Tetrassini?

✓ Dat Heintzman piano's door vele beroemde musici en muziek-academies worden gebruikt?

✓ Dat Heintzman piano's bijna uitsluitend gebruikt worden in omproepstations door geheel Canada?

✓ Dat U een alombekende Heintzman piano kunt bezitten . . . in Uw eigen huis hebben zodra U ertoe besluit . . . op gemakkelijke betalingsvoorwaarden.

HEINTZMAN

toonaangevend op muziekgebied voor Canadezen

HEINTZMAN & Co. Ltd.
195 Yonge Street, Toronto, Ontario.

Gelieve mij gratis de in kleuren geïllustreerde piano catalogus te zenden, evenals het adres van de dichtstbijzijnde Heintzman muziekwinkel of vertegenwoordiger.

NAAM ....
ADRES ....
PLAATS .... PROVINCIE ....

DU-2

Kerknieuws

CHR. REF. CHURCH

Aangenomen naar Calgary, Alta. (Emmanuel) Rev. M. Vrieze te Oshawa, Ont.

Beroepen te Rocky Mountain House, Alta. Rev. G. Bouma te Essex, Ont.

REFORMED CHURCH

Beroepen te Whitby Mr. John Moerman van Holland, Mich.

STONEY CREEK. - Op 19 Februari is het vijf jaar geleden, dat deze gemeente met 21 gezinnen of eenheden door de classis Kalamazoo werd georganiseerd. Er zijn thans plannen in studie om de herdenking van dit feit samen te doen vallen met de inwijding van het verbouwde kerkgebouw, hoewel de verbouwing nog niet is voltooid.

TORONTO. - In een gecombineerde vergadering van Bouwcommissie en Kerkeraad werd het voorstel van de Bouwcommissie om zo spoedig mogelijk een "lot" te kopen in de omgeving van Bayview Ave. bij de 401 Highway, aangenomen. De aankoop van dit stuk grond zou dan gezien moeten worden als een eerste stap tot het bouwen van een eigen kerk.

CHR. REF. CHURCH

VICTORIA, B.C. - De kerkeraad van de First Christian Reformed Church te Victoria, B.C. besloot tot verkoop van het huidige kerkgebouw, dat spoedig te klein zal zijn om de schare kerkgangers te bevatten. Het oog is gevallen op een klein buitenplaatsje, 3 acres groot. Als de koop hiervan doorgaat, zullen naast de villa, welke als pastorie dienst gaat doen, een school en een kerk verrijzen. Het schoolgebouw met drie lokalen zal dusdanig worden gebouwd, dat het voor de gemeente mogelijk zal zijn voorlopig daarin samen te komen. Reeds eerder besloot de gemeente haar predikant, Rev. R. W. Popma, een toga voor zijn verjaardag te schenken. Deze toga is intussen in Nederland besteld.

Het kerkkoor kreeg na het bedanken van de Heer Pijl, die het koor gedurende enkele jaren met veel geduld en toewijding heeft opgebouwd, de Heer Bergink als nieuwe dirigent. De Heer Bergink bezocht in Nederland het Conervatorium en vervulde aldaar de functie van cantor-organist. In kerkelijke kringen in Victoria heeft de Heer Bergink reeds naam gemaakt als een bekwaam musicus.

BOWMANVILLE, Ont. - De jaarlijkse gemeentevergadering werd gehouden op Zaterdag 25 Jan. Het openingswoord, werd gesproken door Ds. Schaafsma, daarbij uitgaande van het gelezen Schriftgedeelte.

Onze clerk begon met zich te verontschuldigen voor zijn onervarenheid. Hij had het jaarverslag graag anders gezien. Maar wat doe je, als je slechts enkele maanden ouderling en daarvan enkele weken, clerk bent? Hoe slecht het dan ook was in zijn eigen ogen, het was voor de toehoorders toch wel zo goed, dat die er uit konden vernemen, hoe de goede hand des Heren ook in het jaar 1957 over ons was.

Aan 46 kinderen werd het teken en zegel van het Verbond bevestigd. Door uitgaande- en binnenkomende gezinnen en personen, werd het aantal gezinnen op ongeveer hetzelfde peil gehouden als verleden jaar, nl. 184 gezinnen en 48 alleenstaanden, dit zijn 398 belijdende- en 499 doop-leden.

Gelach ging op, toen Ds. n.a.v. een ingekomen attestatie van een Miss, vroeg, of iemand wist waar zij was en een der jongelui prompt straatnaam en huisno. opgaf. Hoe was het mogelijk?

De financien werden besproken becritiseerd.

Het begrafenisfonds moet gezien worden als een noodfonds, waar we zo vlug mogelijk op andere wijze in moeten voorzien.

De Kerkeraad kwam met het voorstel om over te gaan tot het aankopen van een andere pastorie. De huidige pastorie is te klein en aankoop blijkt voordeliger te zijn dan nieuwbouw, waar enige tijd geleden reeds toe besloten was.

De rondvraag bracht o.a. het oude stokpaardje: "Waarom des Zondagsavonds niet eerder kerk" weer naar voren. Hierover zal een andere keer nog eens gesproken worden.

Een opmerking als: "Waarom de collecteschalen voor en na het collecteren niet wat rechter neergezet kunnen worden", werd slechts 10½ uur later netjes uitgevoerd. Maar de geschiedenis zal echter steeds vermelden, dat die ene, die niet op de verg. was geweest, als laatste zijn schalen scheef neerzette, wat door vrijwel de gehele gemeente werd opgemerkt!

HANEY-PITT MEADOWS. - If we believed in New Years resolutions, one we should make would then be, to write more regularly in our C.C. All the societies made a good start again for this season.

The Y.P.S. sponsored a Rally for the league of S.W., B.C. and Vancouver Island on Remembrance Day.

The meetings were held in the Baptist Church at Haney, a banquet was given in the Hammond Hall for the estimated 300 participants.

This was the first time that our Ladies Aid tackled a job like this and according to a report in the local paper it was sumptuous, so they did alright we think.

A bazaar was held in the basement of our own church, there was a little bit of everything, homebaking, — canning, needlecraft, games for young and old, coffee, tea and ice cream. Although there are still some families, who leave everything for their neighbors, they just stayed at home, about $470.— was profited by the L.A. for our school.

With Christmas our choir held a christmas-cantate for a crowded audience.

The 2nd Sunday of January was a special one for the family of our Pastor, Rev. W. Feenstra.

On that day they celebrated their 12½ Wedding-Anniversary and on the night of Jan. 13th a surprise-party was held in the Pitt Meadows Hall with practically the entire congregation participating. The bride got a electric mixer and the groom was presented with some cash, so he could buy some records of his own choice.

We forgot to mention that the L.A. held a sale of homebaking just before Christmas, a cheque of $60.— will be presented to the board of the new local hospital.

The whole evening became a succes and we felt that we belong together more than ever before.

It seems to be a privilege when a congregation has its own minister. In our classis, there are quite a few vacancies.

Our pastor is consulent for the Langley congregation and besides that he has to make several classical appointments.

Our congregation didn't grow much the year that is just past, we got some new families, but we lost a few too, so the gain was not any too big, but we are thankful that Our Lord still maintains us. J.C.

WILLIAMSBURG. - Op Dinsdag, 14 Januari 1958, werd de jaarlijkse ledenvergadering van de Chr. Ref. Church Williamsburg gehouden. Na de gebruikelijke opening door Ref. C. W. Tuininga, werd door de scriba van de Kerkeraad ouderling R. de Jong een jaarverslag uitgebracht, waaruit bleek dat de gemeente bestaat uit 70 gezinnen; 404 leden waarvan 163 belijdende leden en 241 doopleden. In 1957 deden 22 jongelieden belijdenis van hun geloof en werden er 24 kinderen gedoopt. Niet een werd er door de dood weggenomen. Een baby werd dood geboren.

Door de penningmeester der kerk werd een financieel verslag gegeven waaruit bleek dat er een batig saldo was van ruim $700.00.

Ook de diaconie had een batig saldo van meer dan $1200.00.

De voorgestelde begroting werd met algemene stemmen aanvaard.

De financiele commissie werd na uitvoerige bespreking opgedragen een onderzoek in te stellen naar de wenselijkheid om de thans in gebruik zijn pastorie grondig te herstellen of om dit huis te verkopen en een nieuwe pastorie te bouwen, en t.z.t. daaromtrent voorstellen te doen.

Uit al de verslagen en rapporten bleek dat de gemeente te Williamsburg een rijk gezegend 1957 van haar God had ontvangen, waarvan ook dankbaar gewag werd gemaakt. P.V.

Mens en Zeewier

Een van de verradelijke eigenschappen van onze tijd is, dat wij zó snel leven, dat wij nauwelijks meer tijd kunnen vinden om ons toe te spitsen op de geestelijke stromingen van onze eeuw.

Dat kwam mij weer eens duidelijk voor ogen te staan gedurende een vergadering van de Home and School Association van een Public School in Ontario, welke vereniging mij gevraagd had een referaat te willen houden over het waarom van het Christelijk onderwijs in Canada. Nadat ik gesproken had over de invloed van het evolutionisme op het openbare onderwijs, kwam een Canadese moeder met de opmerking naar voren: "Ja, maar dát wordt onze kinderen toch zeker niet geleerd?"

Ik moest de moeder teleurstellen: het wordt wèl geleerd en het evolutionisme heeft nog lang niet afgedaan in de wereld. Integendeel, het is nog steeds de toonaangevende beschouwing wat betreft de oudheid en herkomst van de aarde en van ons, mensen. Zelfs kan gezegd worden dat de ontdekkingen van het evolutionisme zó geraffineerd in elkaar gezet worden, dat helaas ook gelovigen aan de authoriteit van Gods Woord twijfelen.

*

Dat het evolutionisme nog steeds zijn enorme invloeden laat gelden blijkt wel uit een bericht dat dezer dagen in de pers verscheen.

Professor Lawrence S. Dillon, van een universiteit in Texas, is tot de ontdekking gekomen dat alle leven op deze wereld is voortgekomen uit het rijk der planten. Gebogen over zijn machtige microscopen ontdekte deze geleerde dat alle dieren gedurende een periode van billioenen jaren zijn vortgekomen uit ordinair bruin zeewier. De mens, die ontwikkeld heet te zijn uit het dier, blijkt nu op zijn beurt óók al voortgekomen te zijn uit het bruine zeewier. Nu denkt men zich in dat de cellen, waaruit het zeewier bestaat, door de jaren heen veranderingen ondergingen waardoor andere planten en dieren zich langzamerhand ontwikkelden.

Hoe anders spreekt God tot ons! De evolutionist zoekt nog steeds naar het antwoord op de vraag waar het zeewier dan vandaan komt, terwijl God duidelijk tot ons komt met Zijn mededelingen over het ontstaan van plant, dier en mens.

En toch gaat de verwarde en verstarde mens zijn Maker steeds meer gelijk geven. Dat klinkt vreemd, doch zo is het. Want prof. Dillon geeft toe dat de aarde eens bedekt was met water en dat daarna het droge kwam en dat daarna de planten kwamen, en toen de dieren en tenslotte de mens. Dat is precies wat de Schrift ons leert. Doch de verdwaasde mens spreekt van een oerkracht die plant, dier en mens deed voortkomen uit de oercel. En het Woord spreekt van de almacht van de Schepper.

*

Volgens de evolutieleer werkt de oerkracht nog steeds en wordt de mens daarom wijzer en wordt hij meer en meer in staat gesteld om het kwade te onderdukken en leert vrij te worden van aangeworven feilen en gebreken.

Gods Woord gaat daar tegen in. Het is juist andersom. En omdat het juist andersom is, daarom is het evolutionisme behalve een blijk van dom-menselijk denken een goddeloze en gevaarlijke beschouwing. Gevaarlijk voor ons en gevaarlijk voor onze kinderen.

Professor Dillon gelooft nu in alle ernst dat zijn verste voorvader een stukje zeewier was, dat op en neer deinde in het schier eindeloze nat. En misschien is hij vandaag bezig om een antwoord te vinden op de vraag waar het bruine zeewier vandaan kwam.

Zeker is dat het evolutionisme hard aan het werk is. En bij het geopende Woord weten wij ook dat gedurende de vordering der eeuwen de menselijke wetenschap, ver van God, zijn tienduizenden zal verslaan, óók onder het volk Gods.

Wij moeten eerlijk bekennen dat de evolutieleer spreekt naar het hart van onze oude mens. Wij haten God van nature en wij willen er niet aan dat wij verdorven mensen zijn. Het klinkt ons heel wat prettiger in de oren wanneer gezegd wordt dat wij fundamenteel goede mensen zijn, op mars naar de ideaalstaat. Dat plaatst ons tenminste op een voestuk, dat streelt onze waardigheid. De mens hoort zichzelf liever roemen dan vervloeken. De mens is altijd geneigd om zijn zonden te ontkennen. En ook daarom is het evolutionisme zo gevaarlijk voor ons.

Wm. R. Rang.

Contact gezocht

Het tegenwoordige adres van de familie Menno Norder die in 1953 in Brockville hebben gewoond, wordt gezocht door een nicht van Mrs. Norder, voor familie in Holland. Verzocht wordt te schrijven aan

Mrs. John Kuiper
Canfield, R.R. 1, Ont.

Bijlstra's Lucky Dollar Food Store
162-164 Locke Street, HAMILTON. Open each weekday till 9 p.m.
CANADIAN AND DUTCH GROCERIES
TEXTILE — DRY CLEANING
Free delivery - Phone: JA 9-0054 - JA 2-6472 - NE 4-4963

1 pak Bokkepootjes en 1 pak Amandelspeculaas, van 82 voor 75¢
2 pak Roggebrood, van 46 voor 41¢
2 pak Custard, Holl. ponden, van 70 voor 63¢
2 tin Andijvie, 28 oz., van 1.10 voor 95¢
2 tin Witlof, 28 oz., van 1.50 voor 1.35
2 Lola-afwasborstels, van 58 voor 45¢
LUCKY DOLLAR-
Wittebrood, 24 oz. loaf, altijd voorradig 17¢
1 rol Boterhampapier . 29¢
Kleenex, 2 voor . . . 33¢
Stokleys fancy cream style CORN, 15 oz., 2 voor 29¢
Javex, 32 oz. . . . . 23¢

Christian Education Week in Alberta

The Promotional Committee of District 11 (Alberta) National Union of Christian Schools has organized a Christian Education Week in the province of Alberta from February 16—22, 1958. This has been made possible through the co-operation of all the Consistories, Ministers, local Schoolboards, and Youth Organizations.

The ministers have been asked by their consistories to open this week with a sermon on Christian Education; a collection for the Teachers Aid Fund will be taken the same time. The schoolboards will organize membership drives, have local meetings with guest speakers. For the young people — out of whose ranks our future teachers have to come — an essay contest has been organized. In this contest the participant can choose out of 3 subjects, while there will be 2 age groups. Several bookstores and Publishing Companies have made books available which form a real inducement for the work tho young people have to do.

Although different problems are existing, depending whether there is already a school or not, everybody's help will add to the results we hope to achieve for our Christian Education.

Promotional Committee,
District 11, NUCS.
H. S. Doornbos, secr./tres.
Red Deer, Alta.

Zoekt U een bekend en
GOED KOSTHUIS
in Toronto? Phone "The Yellow House", 210 Glendonwynne Rd. (High-Park), Toronto 9, R.O. 9-3390. Parkeergelegenheid.

Wanted April 1
FARM HELP
Married, 0—4 children no objections. Oldest one 7 years. High wages. Reply immediately. S. Talsma, 46 Eastern Ave., Brampton, Ont.

Van Delft's Bookhouse
Wij hebben nog Scheurkalenders, Maranatha, Filippus, Honingdroppels, Kruimkens van 's Heren Tafel en Gezelle Meerburg.
$ 1.50 postpaid.
Bestel nog heden het nieuwe boek "To live again", by Catherine Marshall, author of "A Man Called Peter". $ 4.50 postpaid.
223 Hess St. S., Hamilton, Ont.

Gaat U naar Holland?
Reis
per Holland-Amerika Lijn
Famous for Service
J. VANDER VLIET
304 Dundas St. W. - Telef. 4641
TRENTON, ONT.

?MOVING?
DICK VOSKAMP
Ook voor kisten van emigranten
1710 Jane Street — Toronto
Phone CH 4-3047

WHITE ELECTRIC
34 Talbot Street — Telef. 289
AYLMER, Ont.
Radio's, Koelkasten, Fornuizen, Wasmachines, Lampen
Alle reparaties — Inruilen

Als U vlug bent . . .
kunnen wij U misschien nog boeken op de *Maasdam* die *24 Juni* van Montreal naar Rotterdam vertrekt en voor de terugreis, eind Augustus van Rotterdam naar Montreal. Maar vraag dan direct plaats aan bij
KOOPS TRAVEL SERVICE
UW NEDERLANDSE REISBUREAU VOOR AL UW LAND-, ZEE- EN LUCHTREIZEN
Postbox 176 - Shopping Centre - Burlington, Ont.
Tel.: NE 4-1813 (dag en nacht) - Donderd. en Vrijdag open tot 9 u.

Het is toch maar een keiharde waarheid
TOLSMA IS TOCH VOORDELIGER!
WOLLEN DEKENS:
LABRADOR DEKEN, ± 200 x 235 c.m., $ 23.50, NU $ 20.50
ALASKA DEKEN, ± 165 x 210 c.m., $ 19.95, NU $ 16.95
GEWATTEERDE DEKEN, ± 180 x 215 c.m., $14.75, NU $ 12.50
STOFZUIGERS:
RUTON en EXCELSIOR STOFZUIGERS . . . . $ 65.00
Gedurende Februari geven wij U bij iedere Stofzuiger een PRACHTIG WANDKLEED of Oud-Holl. WANDDOEK GRATIS!
W. TOLSMA
800 WELLINGTON STREET S. Telef. FU 5-3562
HAMILTON, ONT.

CLASSIFIED ADS

ARE EASY AND NOT EXPENSIVE

Pay your advertisement when you send it in. See our new standard-rates below:

— — —

Birth-announcements .	$ 2.50
Engagement-announcements . . .	$ 2.50
Marriage and anniversaries . . .	$ 3.50
Notifications of death	$ 3.50

— — —

"For Sale" and "Want" advertisements up to 40 words $ 2.00

For every word more 5¢

For "letters under number" $ 0.50 extra.

— — —

Our weekly, "Calvinist Contact" is read throughout Canada by a large number of people of Holland descent and is therefore an excellent medium to acquaint your friends and relatives with wedding anniversaries, engagements, marriages, births, deaths and news of your societies. Our "for sale" and "want" ads give excellent results.

— — —

Send your payment together with your ad to:

Calvinist Contact
Box 312, Station B,
Hamilton, Ont.

Enige kennisgeving.

Met dank aan God geven wij kennis van de geboorte van onze drieling

NANCY - JOANNE
NORINE - GRACE
NORMA - FREDA

Mr. en Mrs. A. Smit.
Marguérite.
Carla.
Irene.

Jan. 19, 1958.
R.R. 1, Pontypool, Ont.

Zo de Here wil en zij leven, hopen wij met onze geliefde ouders

J. A. DE GROOT
en
A. J. DE GROOT-VISSER

op 14 Febr. D.V. de dag te gedenken, dat zij voor 35 jaar in de echt werden verbonden. Dat de Here hun nog vele jaren voor ons mag sparen is de wens van hun dankbare kinderen.

Co en Roelof
Truus en Cor
Arie en Suze
en kleinkinderen.

Port Whitby, Ont.
Dufferin 1701.

Gevraagd
HULP IN DE HUISHOUDING
35—45 jaar.
Box 80, Blackfalds, Alta.

Zoekt U een gezellig
KOSTHUIS IN TORONTO
voor enkele weken of jaren? Schrijf of phone Ma Schuurman, 42 High Park Ave., RO 2-7846.

FARMS FOR SALE

200 Acres. Melk-contract, bulk cooler, vee en machinerieën, goede gebouwen. $ 35,000.00, down $ 15,000.00.

145 Acres farm. Beetje vee en machinerie. Dicht bij Wellandport. Vraagprijs $ 17,000, down $ 6,000.00 of minder.

85 Acres. Goed stenen huis met goede barns. Vraagprijs $ 11,000.00. Met $ 2,000.00 of $ 1500.00 down, de rest onder één hypotheek. Dicht bij de Jarvis kerk.

117 Acres. Goed stenen huis, grote barn. Als alles klaar is ruimte voor 14,000 broilers. Aan highway 3. Vraagprijs $ 21,000.00, down $ 8,000.00. Machinerie is er bij inbegrepen. Contract voor broilers.

JACK BYLSMA
REAL ESTATE
1607 King St. East, Hamilton, Ont.
Bel LI. 9-3894.

SCHRIFT. LESSEN ENGELS

Beginners. Kerktaal. Gevorderden. Vooropleiding Highschool. Ook lessen Nederlands voor kinderen. Vraagt vrijbl. inlichtingen en proeflessen: Dutch Institute, 604 East Third, Pella, Iowa, U.S.A.

Two nice Dutch-Canadian boys, age 22 would like

CORRESPONDENCE

with 2 sincere girls age 18—22. Protestant (Christian Reformed). Snap appreciated. The Dutch language may be used as well as the English language. Send letter(s) No. 1065 c/o Calvinist-Contact, Box 312 Stat. B, Hamilton, Ont.

Two girlfriends both seventeen years old, would

LIKE TO CORRESPOND

in Dutch or English, with two respectable boys, ranging from ages eighteen to twenty-two years old.

Write under no. 1069 c/o Calvinist-Contact, Box 312, Stat. B, Hamilton, Ont.

Meisje 20 jaar zou willen

CORRESPONDEREN

met intelligente jongeman.

Brieven onder no. 1068 c/o Calvinist-Contact, P.O. Box 312, Stat. B, Hamilton, Ont.

Wanted:

Young Woman

to live in private home in Toronto and take charge of 7 family bedrooms and 3 bathrooms. Work clothes and shoes provided. Lovely private bedroom with radio. Bath- en sittingroom shared with 43 year old cook and 23 year old parlormaid.

Start at $ 85 a month.
Phone Tw 5-9975, Newmarket or write
43 Russell Hill Rd., Toronto.

WEDERVERKOPERS

Het beste en goedkoopste adres voor **ROOKVLEES,** aan een stuk of gesneden, voor **BOTERHAMWORST,** aan stuk of gesneden, voor **GEKOOKTE WORST,** aan stuk of gesneden, enz. is

HOPMANS MEAT MARKET
5 Emma St. Tel. El 2-0740
Chatham, Ontario

WAT HEEFT DE HISTORIE VAN DE CHR. REF. CHURCH GELEERD?

In welke richting ontwikkelt deze kerk zich?

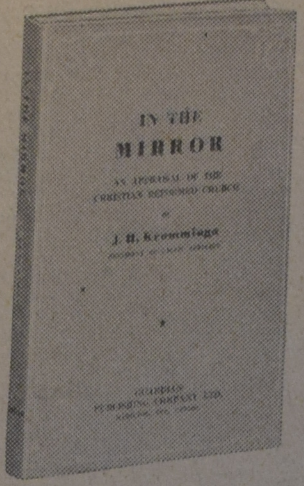

Deze en andere vragen worden in het nieuwe boek "IN THE MIRROR" door Prof. Dr. J. H. Kromminga gesteld en beantwoord. De schrijver, president van het Calvin Seminary, is bij uitstek bevoegd om een beoordeling te geven van de Chr. Ref. Church. Het is zeker met dankbaarheid, dat hij gewaagt van de zegeningen, die deze kerk heeft ondervonden. Maar hij schroomt evenmin om de vinger te leggen op toestanden en gebruiken, die, naar het inzicht van de schrijver, verkeerd zijn en correctie behoeven.

Dit is een boek van meer dan gewone betekenis. Het laat niet alleen duidelijk zien wat de taak van de kerk is, doch een ieder die het leest wordt zich opnieuw bewust van het voorrecht lid van de kerk te zijn. Het zal daarom ook ver buiten de Chr. Ref. Church de aandacht trekken.

Het is een uitgave van GUARDIAN PUBLISHING COMPANY LTD.

Het boek telt 176 pagina's, is gebonden in een keurige band en voorzien van een decoratief stofomslag.

De prijs is
$ 2.90

ORDERBON

GUARDIAN PUBLISHING COMPANY LTD.
Box 34, Station B, Hamilton, Ont.
Zend mij direct na verschijning
...... ex. "IN THE MIRROR" door Prof. Dr. J. H. Kromminga, @ $ 2.90.
Het bedrag gaat hierbij in cash/money-order/cheque.*
Naam: ....
Adres: ....
Woonplaats: ....
* Bij cheque 15¢ extra voor bankkosten.

In Toronto plaats voor:

NETTE KOSTGANGER

met huiselijk verkeer. Car geen bezwaar. 15.— per week. Omgeving St. Clair-Dufferin. Telefoon LE 4-4876.

Voor plaatsbespreking op de boot, het aanvragen van paspoorten en visa:

NIEBOER HARDWARE
Agent Holland-America Line
Telef. 6 NOBLEFORD (Alta.)
Geen extra kosten.

Herinnert U zich nog de heldhaftige strijd van de Hongaren tegen hun overweldigers, in October 1957?

Een van die vrijheidsstrijders beschrijft deze worsteling in de pas verschenen roman:

"IN BOEDAPEST HADDEN WIJ EEN ZOON"

Geb. in prachtband, 190 bladz. Zendt $ 2.10 in cheque, money-order of postzegels, en het wordt U toegezonden door

Bible & Bookhouse
JOHN DE HAAS
505 Armstrong Ave.
NEW WESTMINSTER, B.C.

DRUKKERIJ
THE GUARDIAN PRESS
Drukwerk voor de Handel
Edmonton, Alta.
10629 - 125 Street
Vraagt prijs

Adverteert in
„CALVINIST-CONTACT"

BOEKAANBIEDING
THEOL. BOEKEN
LEESBOEKEN
Als nieuw, ½ pr.
Antiq. G. L. BAKKER
HOOGEVEEN, NEDERLAND
English spoken
On parle français
Man spricht deutsch!

Dames . . . Attentie . . .

Abonneert U op:
Modeblad Marion voor **$ 1.30** p. jr. Maandblad voor Handwerken voor **$ 2.10** per jaar. Knutselblad Na Vijven voor **$ 1.40** per jaar. ....

Zend even het abonnementsgeld met Uw adres en U bent abonnee. (Cheques 15 ¢ extra).

ESKA — POSTBOX 214 — STATION D - HAMILTON, Ont.

BETROUWBARE USED CARS
Alle merken
ALBERT HARTHOLT
Chevrolet-Oldsmobile
WESTON MOTORS LTD.
Tel. CH 1-5231
14 MAIN ST. N. — WESTON, Ont.

NAAIMACHINE DEFECT?
Jack Romkes
HELPT DIRECT!
Box 45 Tel. MA 8-2166
DUNDAS, ONT.

Op veler verzoek:

Waar woont de Fieldman?

Voor inlichtingen over emigratie van Holland naar Canada en medewerking voor het verkrijgen van werk en woning kunt U ten alle tijde terecht bij de fieldmen van de Chr. Ref. Church. Hun namen en adressen zijn:

H. J. Lam	Masstown, N.S., phone DEbert 8-31
A. De Jonge	3075 Barclay Ave., Apt. 4, Montreal, P.Q., phone REgent 3-8376
J. VanderVliet	304 Dundas Street W., Trenton, Ont., phone EXeter 2-4641
C. Steenhof	43 Crane Ave., Weston, Toronto 15, Ont. phone CHerry1-0811
G. J. Kampjes	R.R. 4, Hamilton, Ont., phone FUlton 5-6735
H. Nieman	853 Waterloo St., London, Ont., ph. 7-8605
J. Mussche	P.O. Box 865, Transcona, Man.
P. J. Cruson	1226 Angus St., Regina, Sask.
A. J. Looy	2629 Kelvin Ave., Saskatoon, Sask.
B. Nieboer	Iron Springs, Alta., phone R 216
T. Reitsma	4408-118th Ave., Beverly, Alta., ph. 793973
N. VanderZouwen	426-22nd Ave., N.E., Calgary, phone 2-6767
J. Prins	Beverly, Alta., phone 292-2214
E. Laninga	4579 Hertford St., South Burnaby, B.C., phone HEmlock 1-7205
A. De Jong	1535-2nd St., South Burnaby, B.C.
S. De Walle	2860 Heath Drive, Victoria, B.C., ph. 3-9254
H. Zoethout	R.R. # 2, Vernon, B.C.

---

100 ACRE zwartachtige grond aan Highway, in de buurt van Simcoe. Mooie farm met stenen huis en grote barns. 25 st. vee en melkcontract. Alle machinerie inbegrepen. Prijs $ 26,000.—, ongeveer $ 10,000.— down. Inlichtingen Thys Reitsma, R.R. 5, Cayuaga, Phone 619 R 5.

180 ACRE, flink melkcontract. Dit is een van de beste farms die U ergens kunt vinden. Er zijn twee prachtige huizen op, heel grote schuren en ontzettend veel machinerie. 40 stuks vee, al het hooi en graan. Vraagprijs $ 70,000.—. Verdere inlichtingen verstrekt Thys Reitsma, R.R. 5, Cayuga. Phone 619 R 5.

MARTIN DEVOS - REAL ESTATE
Dunnville, Ont. Phone 671, Res. 552

Wij zijn er in geslaagd 2000 paar
IMPORT-SCHOENEN
in te kopen,
welke wij ver beneden de winkelprijs

UITVERKOPEN!

HIER ZIJN ENKELE KWALITEITSMERKEN!
"FORT" de onverwoestbare werk-, meisjes- en jongensschoenen.
"DUIFJES" kinderschoenen met leer of crepe zool.
"AERO" herenschoenen.

JACK HEIKAMP
1539 Fisher Ave., Clarksdale Survey, BURLINGTON, ONT.
Phone NE 4-1197

ABONNEMENTSFORMULIER

Hierbij geef ik op als abonné van Calvinist-Contact
Naam ....
Post-adres ....
....
Aangebracht door: ....
Naam ....
Post-adres ....
....
Aanbrengpremie: ....

Zendt dit formulier met het abonnementsgeld ad $ 4.00 in cash/money-order/cheque (bij cheque 15 ¢ extra voor bankkosten) naar "Calvinist-Contact", Box 312, Station B, Hamilton, Ont.

Aan:
Calvinist-Contact, Box 312, Stat. B, Hamilton, Ont.

ADRES VERANDERING

NIEUW ADRES:
Naam ....
Post-adres ....
....
....

OUD ADRES:
....
....